

SHARP[®]

TÍPUS: MX-M182
MX-M182D
MX-M202D
MX-M232D

DIGITÁLIS TÖBBFUNKCIÓS RENDSZER

HASZNÁLATI UTASÍTÁS



TARTALOMJEGYZÉK

BEVEZETŐ	4
A KEZELÉSI ÚTMUTATÓ HASZNÁLATA.....	4
A KÉT MODELL KÖZTI KÜLÖNBSÉG	5

1 TELEPÍTÉS

A SZOFTVER TELEPÍTÉSE ELŐTT	6
● SZOFTVER	6
● HARDVER ÉS SZOFTVER KÖVETELMÉNYEK	6
● A GÉP BEKAPCSOLÁSA	7
A SZOFTVER TELEPÍTÉSE	7
CSATLAKOZTATÁS A SZÁMÍTÓGÉPHEZ	10
● USB KÁBEL CSATLAKOZTATÁSA	10
● A GÉP HASZNÁLATA MEGOSZTOTT NYOMTATÓKÉNT	11
A NYOMTATÓ MEGHAJTÓ KONFIGURÁLÁSA	12
A BUTTON MANAGER BEÁLLÍTÁSA.....	13
HIBAEHLHÁRÍTÁS	15

2 A KÉSZÜLÉK HASZNÁLATA ELŐTT

A KÉSZÜLÉK RÉSZEI ÉS FUNKCIÓIK.....	17
● KEZELŐPANEL	19
● MŰKÖDÉS MÁSOLÁS, NYOMTATÁS, LAPOLVASÁS ÉS FAX ÜZEMMÓDOKBAN....	21
BE- ÉS KIKAPCSOLÁS	22
● BEKAPCSOLÁS.....	22
● KIKAPCSOLÁS	22
PAPÍR BETÖLTÉSE	23
● PAPÍR	23
● PAPÍR BETÖLTÉSE	24
● A TÁLCA PAPÍRMÉRET-BEÁLLÍTÁSÁNAK MÓDOSÍTÁSA	26
● AUTOMATIKUS TÁLCAVÁLTÁS LETILTÁSA (ENGEDÉLYEZÉSE)	27
KÓDOS HOZZÁFÉRÉS	28
● SZEMÉLYI KÓDOK SZÁMA KÓDOS HOZZÁFÉRÉS ÜZEMMÓD ESETÉN	28
● A KÓDOS HOZZÁFÉRÉS HASZNÁLATA	28

3 MÁSOLÁSI FUNKCIÓK

NORMÁL MÁSOLÁS.....	29
● MÁSOLAT SÖTÉTEBBÉ VAGY VILÁGOSABBÁ TÉTELE.....	33
● FIÓK KIVÁLASZTÁSA	34
● MÁSOLATSZÁM BEÁLLÍTÁSA.....	34
● EREDETI MÉRET KIVÁLASZTÁSA.....	35
● AZ OLDALSÓ TÁLCA HASZNÁLATA SPECIÁLIS MÉRETŰ EREDETI MÁSOLÁSÁHOZ	36
MÁSOLAT KICSINYÍTÉSE VAGY NAGYÍTÁSA	37
● AUTOMATIKUS ARÁNYVÁLASZTÁS	37
● KÉZI ARÁNYVÁLASZTÁS (ELŐRE BEÁLLÍTOTT MÁSOLÁSI ARÁNYOK/ZOOM).....	38
● A VÍZSZINTES ÉS FÜGGŐLEGES NAGYÍTÁSI ARÁNY KÜLÖN BEÁLLÍTÁSA (XY ZOOM másolás).....	39
AUTOMATIKUS KÉTOLDALAS MÁSOLÁSA (MX-M182D/MX-M202D/MX-M232D)	41
● KÉTOLDALAS MÁSOLÁS EGYOLDALAS EREDETIKRŐL	42
● KÉTOLDALAS MÁSOLATOK KÉTOLDALAS EREDETIKRŐL (CSAK AZ RSPF HASZNÁLATÁVAL).....	44
● EGYOLDALAS MÁSOLATOK KÉTOLDALAS EREDETIKRŐL (CSAK AZ RSPF HASZNÁLATÁVAL).....	45
KÉTOLDALAS MÁSOLÁS AZ OLDALTÁLCA BÓL	46
DUPLA OLDAL MÁSOLÁSA	47
MÁSOLÁSI FOLYAMAT MEGSZAKÍTÁSA (Megszakításos másolás)	48
KÉNYELMES MÁSOLÁSI FUNKCIÓK	49
● A KÉP 90 FOKOS ELFORGATÁSA (Forgatásos másolás).....	49
● LEVÁLOGATÁS / CSOPORTOSÍTÁS	49
● TÖBB EREDETI MÁSOLÁSA EGYETLEN PAPÍRRA (2 az 1-ben/4 az 1-ben másolás)....	51
MARGÓK LÉTREHOZÁSA MÁSOLÁS KÖZBEN (Margóeltolás).....	53
● A MÁSOLAT SZÉLÉN LEVŐ ÁRNYÉK TÖRLÉSE (Másolás kitakarással).....	54
KÁRTYA MÁSOLÁS	56
KÁRTYAMÁSOLÁS	58

4 NYOMTATÁSI FUNKCIÓK

ALAPVETŐ NYOMTATÁSI MŰVELETEK 60

- HA KIFOGY A TÁLCÁBÓL A PAPIR NYOMTATÁS KÖZBEN 61
- NYOMTATÁSI FELADAT FELFÜGGESZTÉSE 61
- AZ "OLDALSÓ TÁLCA" ÉS AZ "OLDALSÓ KÉZI" "PAPÍRFORRÁS" BEÁLLÍTÁSOK KÜLÖNBSEGE 61
- A NYOMTATÓ-ILLESZTŐPROGRAM HASZNÁLATA A "Start" GOMBRÓL 62

NYOMTATÓ-ILLESZTŐPROGRAM BEÁLLÍTÁSOK KÉPERNYŐ 63

- TÖBB OLDAL NYOMTATÁSA EGY OLDALRA 64
- NYOMTATÁSI KÉP PAPIRHOZ IGAZÍTÁSA (Papírmérethez igazítás) 65
- NYOMTATÁSI KÉP ELFORGATÁSA 180 FOKKAL (Elforgatás 180 fokkal) 65
- A NYOMTATÁSI KÉP MÉRETÉNEK NÖVELÉSE/CSÖKKENTÉSE (Nagyítás) 66
- HALVÁNY SZÖVEG ÉS VONALAK NYOMTATÁSA FEKETE SZÍNNEL (Szöveg feketén/Vektor feketén) 66
- A KÉP FÉNYEREJÉNEK ÉS KONTRASZTJÁNAK BEÁLLÍTÁSA (Képigazítás) 67
- VÍZJEL NYOMTATÁSA 67
- KÉTOLDALAS NYOMTATÁS 68

GYAKRAN HASZNÁLT NYOMTATÁSI BEÁLLÍTÁSOK ELTÁROLÁSA 69

- BEÁLLÍTÁSOK MENTÉSE NYOMTATÁSKOR (Felhasználói beállítások) 69

A NYOMTATÁSI ÁLLAPOT ABLAK ÁTTEKINTÉSE 70

5 LAPBEOLVASÓ FUNKCIÓK

A LAPBEOLVASÁS ÁTTEKINTÉSE 71

LAPBEOLVASÁS A KÉSZÜLÉK GOMBJAINAK HASZNÁLATÁVAL 72

BUTTON MANAGER 73

- A BUTTON MANAGER BEÁLLÍTÁSAI 74

LAPBEOLVASÁS A SZÁMÍTÓGÉPRŐL 75

- LAPBEOLVASÁS TWAIN-KOMPATIBILIS ALKALMAZÁSSAL 75
- LAPBEOLVASÁS WIA-KOMPATIBILIS ALKALMAZÁSSAL (Windows XP/Vista/7) 79
- LAPBEOLVASÁS a "Képolvasó és fényképezőgép varázslója" használatával (Windows XP) 80

6 HIBAEHÁRÍTÁS

HIBAEHÁRÍTÁS 82

- KÉSZÜLÉK/MÁSOLÁSI PROBLÉMÁK 83
- NYOMTATÁSI ÉS LAPBEOLVASÁSI PROBLÉMÁK 87

JELZŐFÉNYEK ÉS KIJELZŐÜZENETEK 91

ELAKADT PAPIR ELTÁVOLÍTÁSA 92

- PAPIRELAkadÁS AZ SPF/RSPF LAPADAGOLÓBAN 92
- ELAKADÁS AZ OLDALTÁLCÁBAN 93
- ELAKADÁS A KÉSZÜLÉKBEN 94
- ELAKADÁS A FELSŐ PAPIRFIÓKBAN 97
- ELAKADÁS AZ ALSÓ PAPIRFIÓKBAN 98

FESTÉKKAZETTA KICSERÉLÉSE 99

7 FOLYAMATOS KARBANTARTÁS

AZ ÖSSZES KIMENŐ OLDAL SZÁMÁNAK ELLENŐRZÉSE 100

FOLYAMATOS KARBANTARTÁS 101

- A DOKUMENTUMÜVEG ÉS AZ SPF/RSPF/ DOKUMENTUMFEDÉL TISZTÍTÁSA 101
- AZ EREDETI BEOLVASÓ ÜVEG TISZTÍTÁSA (CSAK HA SPF/RSPF TELEPÍTVE VAN) 101
- AZ OLDALTÁLCA GÖRGŐJÉNEK TISZTÍTÁSA 102
- A KORONASZÁL TISZTÍTÁSA 102

KIJELZŐ KONTRASZT BEÁLLÍTÁSA 103

8 FÜGGELÉK

MŰSZAKI ADATOK (NYOMTATÓ ÉS LAPOLVASÓ) 104

- NYOMTATÓ FUNKCIÓ 104
- LAPOLVASÁS FUNKCIÓ 105

KIEGÉSZÍTŐ BERENDEZÉSEK 106

- EGYOLDALAS AUTOMATA LAPADAGOLÓ/ FORDÍTÓ EGYLAPOS ADAGOLÓ 107
- DOKUMENTUMFEDÉL TISZTÍTÁSA 107
- 250-LAPOS PAPIRFIÓK/ 2 X 250-LAPOS PAPIRFIÓK 108

KELLÉKANYAGOK FAJTÁI ÉS TÁROLÁSUK 109

- MEGFELELŐ TÁROLÁS 109

A RENDSZERBEÁLLÍTÁSOK CÉLJA.....	110
● A GÉP ÖSSZES FUNKCIÓJÁVAL KAPCSOLATOS PROGRAMOK (MÁSOLÁSI ÉS NYOMTATÁSI FUNKCIÓK).....	110
● PROGRAMOK MÁSOLÁSI MÓDHOZ	110
● RENDSZERGAZDA JELSZÓ PROGRAMOZÁSA	110
RENDSZERGAZDA JELSZÓ PROGRAMOZÁSA	111
RENDSZERBEÁLLÍTÁSOK LISTA.....	112
A RENDSZERBEÁLLÍTÁSOK HASZNÁLATA	113
● KÓDOS HOZZÁFÉRÉS	114
● ESZKÖZ VEZÉRLÉS	117
● MŰKÖDÉS BEÁLLÍTÁS	118
● ENERGIATAKARÉKOSSÁG	120
● MÁSOLÁSI BEÁLLÍTÁSOK	121

BEVEZETŐ

Ez a kézikönyv az MX-M182/MX-M182D/MX-M202D/MX-M232D digitális többfunkciós rendszer másoló, nyomtató és lapolvasó funkcióit ismerteti.



- Ahol a kézikönyvben az "MX-XXXX" megnevezés előfordul, ott helyettesítse be az "XXXX" jelölést saját modelljének nevével. Modelljének nevét, lásd: "A KÉT MODELL KÖZTI KÜLÖNBSÉG" (5.o.).
- A jelen kézikönyvben szereplő képernyők és eljárások elsősorban a Windows Vista operációs rendszerre vonatkoznak. A Windows más verziói alatt a képernyők az itt közöltekétől eltérhetnek.
- Az Ön operációs rendszerének használatát illető kérdéseire az operációs rendszer kézikönyvében vagy online Súgó-jában található meg a választ.

A termékfejlesztés és a terméken végrehajtott változtatások következtében a kézikönyvben bemutatott kijelző-képernyők és billentyű-elnevezések eltérhetnek a gépen láthatóktól.

A KEZELÉSI ÚTMUTATÓ HASZNÁLATA

A készülék úgy lett tervezve, hogy kényelmes másolási tulajdonságokkal szolgáljon minimális irodai helyigény és maximális kezelhetőség mellett. A készülék minden előnyének hiánytalan kihasználásához feltétlenül barátkozzon meg jelen útmutatóval és a készülékkel. A készülék használata közbeni gyors információkeresés céljából, a SHARP javasolja, hogy nyomtassa ki ezt a kézikönyvet, és tárolja azt könnyen hozzáférhető helyen.

A KEZELÉSI ÚTMUTATÓKRÓL

Az alábbi kezelési útmutatók állnak rendelkezésre a készülékhez:

BEÜZEMELÉSI ÚTMUTATÓ

Ez a kézikönyv leírja:

- A műszaki adatokat
- A gép biztonságos használatára vonatkozó figyelmeztetéseket

Használati utasítás (a tartozék CD-ROM-on)

Ez a kézikönyv leírja:

- Hogyan telepítse a szoftvert, amely lehetővé teszi, hogy a gépet nyomtatóként és szkennerként használja számítógépéhez
- A gép részegységeinek nevét
- A géphez használható papírtípusokat
- Az alapvető másolási művelet sorokat és a speciális másolási funkciókat (Például: a kép elforgatása 90 fokkal vagy több eredeti másolása egyetlen papírlapra)
- Az alapvető nyomtatási művelet sorokat és más gyakran használt nyomtatási funkciókat (Például: a nyomtatott kép papírhoz igazítása vagy a nyomtatott kép nagyítása/kicsinyítése)
- A lapolvasást a gépen és a számítógépről
- A festékkazetta cseréjét és a kiegészítő berendezéseket (perifériákat)
- A hibakeresést a gép használatára vonatkozóan

AZ "R" JELENTÉSE AZ EREDETI- ÉS A PAPÍRMÉRET JELÖLÉSÉNÉL

Egy eredeti vagy papírméret (A4R, stb.) végén látható "R" jelzi, hogy az eredeti vagy a papír tájolása fekvő, ahogy az a jobb oldalon látható. Azon lapméretek, amelyeket csak fekvő (landscape) irányban lehet elhelyezni (B4, A3) nem tartalmazzák az "R"-t a méretük jelölésénél.

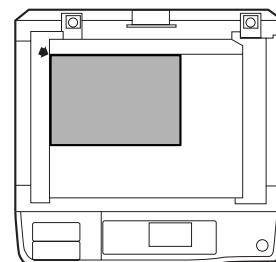

<Fekvő irányú lapbeállítás>

EZEN ÚTMUTATÓBAN HASZNÁLT JELÖLÉSEK



Arra figyelmezteti a felhasználót, hogy amennyiben nem tartják be maradéktalanul a figyelmeztetésben foglaltakat, veszély fenyegeti a felhasználó testi épségét és károsodhat a másoló.



Figyelmezteti a felhasználót, hogy a készülék vagy egy része megrongálódhat, ha a figyelmeztetést nem tartja be szigorúan.



A megjegyzések készülékre vonatkozó információt tartalmaznak a részletes leírásra, a funkcióra, a teljesítményre és a működésre vonatkozólag, amelyek hasznosak lehetnek a felhasználónak.

SPF

Jelen kezelési útmutató az Egyoldalas Automata Lapadagolóra "SPF"-ként (Single Pass Feeder) hivatkozik.

RSPF

Jelen kezelési útmutató az Kétoldalas Automata Lapadagolóra "RSPF"-ként (Reversing Single Pass Feeder) hivatkozik.

A KÉT MODELL KÖZTI KÜLÖNBSÉG

Ezen útmutató a következő modelleket tárgyalja.

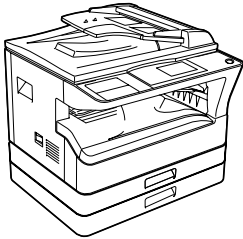
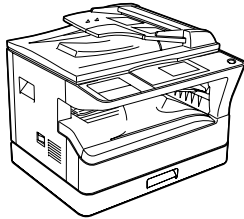
Típus	MX-M202D/MX-M232D	MX-M182/MX-M182D
Megjelenés	(A gépre szerelt opcionális SPF/RSPF lapadagolóval)  A fenti illusztráció látható azokban az esetekben, amikor a készülék funkciója és/vagy működése mindkét modell esetén azonos.	(A gépre szerelt opcionális SPF/RSPF lapadagolóval) 
Másolási sebesség	20 másolat per perc/ 23 másolat per perc	18 másolat per perc
Papírtálcák	Kettő (250 x 2)	Egy (250 x 1)

A SZOFTVER TELEPÍTÉSE ELŐTT

Ez a fejezet leírja, hogyan telepítse és konfigurálja a gép nyomtatás és lapolvasás funkciójához szükséges szoftvert.



Ebben a kézikönyvben a géphez tartozó CD-ROM megnevezése egyszerűen "CD-ROM".

SZOFTVER

A géphez tartozó CD-ROM az alábbi szoftvereket tartalmazza:

MFP meghajtó

Nyomtató meghajtó

A nyomtató meghajtó lehetővé teszi, hogy a gép nyomtató funkcióját használja.

A nyomtató meghajtón található a Nyomtató állapot ablak. Ez egy olyan segédprogram, amely ellenőrzi a gépet, és tájékoztat a nyomtatási állapotról, az éppen nyomtatott dokumentum nevééről, illetve a hibaüzenetekről.

Képolvasó meghajtó

A képolvasó meghajtó lehetővé teszi, hogy a gép lapolvasó funkcióját TWAIN-megfelelőségű és WIA-megfelelőségű alkalmazásokkal használja.

Button Manager (Gombkezelő)

A Gombkezelő lehetővé teszi, hogy egy dokumentum beolvasásához a lapolvasó menüket használja a gépen.

Sharpdesk

A Sharpdesk egy olyan integrált szoftverkörnyezet, mely megkönnyíti a dokumentumok és képfájlok kezelését, valamint az alkalmazások indítását.

PC-fax meghajtó

Ennek segítségével számítógépéről a készüléken keresztül faxot küldhet egy fax készülékre (amennyiben a fax opció telepítve van).

HARDVER ÉS SZOFTVER KÖVETELMÉNYEK

A szoftver telepítése előtt ellenőrizze az alábbi hardver és szoftver követelményeket.

Számítógép típus	IBM PC/AT vagy ezzel kompatibilis számítógép USB 2.0 ^{*1} /1.1 ^{*2} porttal.
Operációs rendszer ^{*3}	Windows 2000 Professional, Windows XP Professional, Windows XP Home Edition, Windows Vista, Windows 7
Egyéb hardver követelmények	Olyan programkörnyezet, amelyben a fent említett operációs rendszerek bármelyike problémamentesen működik

*1 A készülék USB 2.0 portja csak akkor továbbít adatokat az USB 2.0 (Hi-Speed) által meghatározott sebességgel, ha a Microsoft USB 2.0 illesztőprogramja telepítve van a számítógépre, vagy ha telepítve van a Windows 2000 Professional/XP/Vista/7 USB 2.0 illesztőprogramja, amelyet a Microsoft ad a "Windows Update" szolgáltatás révén.

*2 Kompatibilis a Windows 2000 Professional, Windows XP Professional, Windows XP Home Edition, Windows Vista, vagy Windows 7 operációs rendszerekkel előtelepített modellekkel, ahol az USB csatlókkal normál tartozék.

*3 • A gép nem támogatja a Macintosh környezetből történő nyomtatást.
• A szoftver telepítéséhez a telepítő használatával rendszergazda jogok szükségesek.

A GÉP BEKAPCSOLÁSA

A hálózati kapcsoló a gép bal oldalán található.

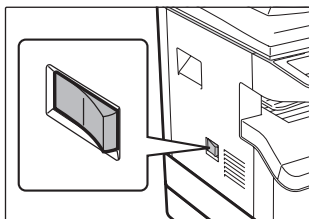

Kapcsolja a hálózati kapcsolót "BE" (ON) állásba.

A SZOFTVER TELEPÍTÉSE



- A képernyők ábrái ebben a kézikönyvben többnyire a Windows Vista programra vonatkoznak. A Windows más verzióinál bizonyos képernyő ábrák eltérhetnek a kézikönyv ábráitól.
- Ha hibaüzenet jelenik meg, a probléma megoldásához kövesse a képernyő utasításait. A probléma megoldása után a telepítési folyamat folytatódik. A problémától függően elképzelhető, hogy rá kell kattelnie a "Mégsem" gombra a telepítőtől való kilépéshez. Ebben az esetben a probléma megoldása után telepítse újra a szoftvert az elejétől kezdve.

1 Az USB kábel ne legyen csatlakoztatva a géphez. Mielőtt továbblépne, győződjön meg róla, hogy a kábel nincs csatlakoztatva.

Ha a kábel csatlakoztatva van, megjelenik egy Plug-and-Play ablak. Ha ez történik, az ablak bezárásához és a kábel kihúzásához katteljen a "Mégsem" gombra.



A kábelt a 12. lépésben csatlakoztatjuk.

2 Tegye be a CD-ROM-ot a CD-ROM meghajtóba.

3 Katteljen a "Start" gombra, katteljen a "Számítógép" elemre, majd duplán katteljen a CD-ROM ikonra ().

- Windows XP esetén katteljen a "Start" gombra, katteljen a "Sajátgép" elemre, majd duplán katteljen a CD-ROM ikonra.
- Windows 2000 esetén duplán katteljen a "Sajátgép" elemre, majd duplán katteljen a CD-ROM ikonra.

4 Duplán katteljen a "Telepítés" ikonra ().

- A Windows 7 esetében, ha egy jóváhagyást kérő üzenet jelenik meg, katteljen a "Igen" szóra.
- Windows Vista esetén, ha megjelenik egy megerősítést kérő üzenet képernyő, katteljen az "Engedélyez" gombra.

5 Megjelenik a "SZOFTVER LICENC" ablak. Fontos, hogy megértse a szoftver licenc tartalmát, majd katteljen az "Igen" gombra.



Megjelenítheti a "SZOFTVER LICENC" szövegét más nyelven is, ha kiválasztja a kívánt nyelvet a Nyelv menüben. Ahhoz, hogy a szoftvert a kívánt nyelven telepítse, folytassa a telepítést a kiválasztott nyelven.

6 Olvassa el az üzenetet az "Üdvözlés" ablakban, majd katteljen a "Tovább" gombra.

7 A szoftvernek a legáltalánosabb beállítások használatával történő telepítéséhez katteljen az "Általános" gombra a "Csatlakozás ehhez a számítógéphez" menüben, és folytassa a 11. lépéssel. Bizonyos programcsomagok telepítéséhez katteljen az "Egyedi" gombra, és lépjen a következő lépésre.

8 Klikkeljen a "MFP-illesztőprogram" gombra.

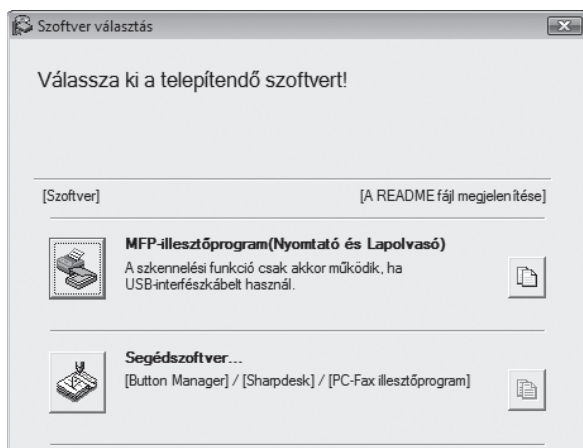

A kiválasztott programcsomagokra vonatkozó információk megjelenítéséhez klikkeljen a "A README fájl megjelenítése" gombra.

9 Válassza a "Csatlakoztatva ehhez a számítógéphez" elemet, és klikkeljen a "Következő" gombra.

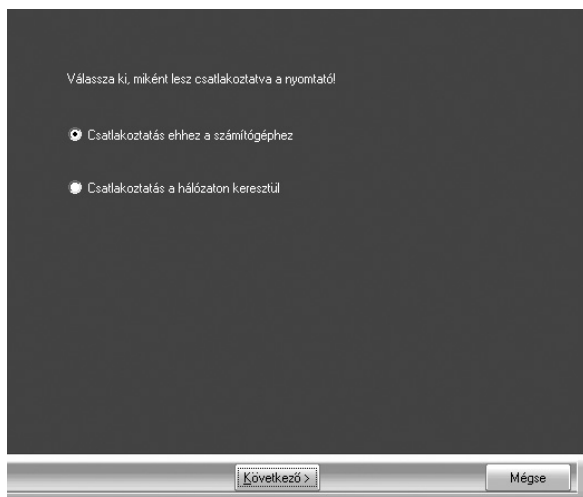

Kövesse a képernyő utasításait.

Ha megjelenik "A SHARP szoftver telepítése befejeződött." üzenet, klikkeljen az "OK" gombra.

Figyelem

- Ha Windows Vista/7 rendszert használ, és megjelenik egy biztonsági figyelmeztetést adó ablak, akkor mindenképp kattintson a "A szoftver telepítésének folytatása" szövegre.
- Ha Windows 2000/XP rendszert futtat, és egy figyelmeztető üzenet jelenik meg a Windows logó tesztre vagy a digitális aláírásra vonatkozóan, fontos, hogy a "Folytatás" vagy "Igen" elemre klikkeljen.

10 Visszatér a 8. lépés ablakához. Ha telepíteni kívánja a Típuszoftvert, kattintson a "Típuszoftver" gombra.

Ha nem kívánja telepíteni a Típuszoftvert, haladjon tovább a 11. lépésre.

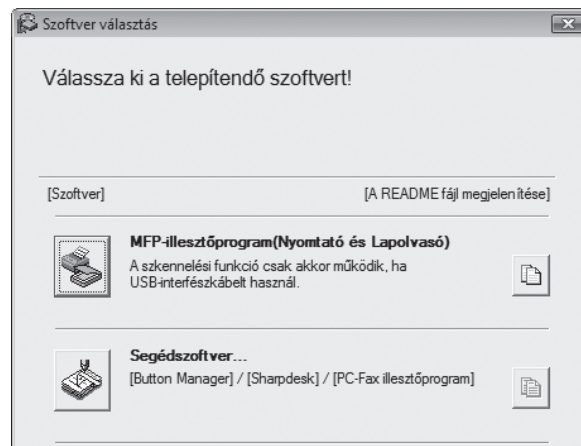

Kövesse a képernyő utasításait.

Info

A telepítés után megjelenhet egy üzenet, amely a számítógép újraindítását kéri. Ez esetben klikkeljen az "Igen" gombra a számítógép újraindításához.

11 Ha a telepítés befejeződött, klikkeljen a "Bezár" gombra.

Figyelem

- Ha Windows Vista/7 rendszert használ, és megjelenik egy biztonsági figyelmeztetést adó ablak, akkor mindenképp kattintson a "A szoftver telepítésének folytatása" szövegre.
- Ha Windows 2000/XP rendszert futtat, és egy figyelmeztető üzenet jelenik meg a Windows logó tesztre vagy a digitális aláírásra vonatkozóan, fontos, hogy a "Folytatás" vagy "Igen" elemre klikkeljen.

Megjelenik egy üzenet, amely arra utasítja, hogy csatlakoztassa a gépet a számítógéphez. Klikkeljen az "OK" gombra.

Info

A telepítés után megjelenhet egy üzenet, amely a számítógép újraindítását kéri. Ez esetben klikkeljen az "Igen" gombra a számítógép újraindításához.

12 Győződjön meg róla, hogy a gép be van kapcsolva, majd csatlakoztassa az USB kábelt (10.o.).

A Windows felismeri a gépet, és megjelenik egy Plug-and-Play képernyő.

13 A meghajtó telepítéséhez kövesse a Plug-and-Play ablak utasításait.

Kövesse a képernyő utasításait.

Figyelem

- Ha Windows Vista/7 rendszert használ, és megjelenik egy biztonsági figyelmeztetést adó ablak, akkor mindenképp kattintson a "A szoftver telepítésének folytatása" szövegre.
- Ha Windows 2000/XP rendszert futtat, és egy figyelmeztető üzenet jelenik meg a Windows logó tesztre vagy a digitális aláírásra vonatkozóan, fontos, hogy a "Folytatás" vagy "Igen" elemre kattikljen.

Ezzel befejeződött a szoftver telepítése.

- Ha telepítette a Gombkezelőt, állítsa be a Gombkezelőt "A BUTTON MANAGER BEÁLLÍTÁSA" [\(13.o.\)](#).

CSATLAKOZTATÁS A SZÁMÍTÓGÉPHEZ

Kövesse az alábbi eljárást a számítógéphez történő csatlakoztatás során.

A számítógép és a készülék összekötésére használt interfészkábelek nem részei a készüléknek. A számítógéphez való kábelt önnek kell beszereznie.

Interfészkábel

USB kábel

Árnyékolt sodort vezetékpár, nagysebességű átvitelre képes kábel (3 m max.)

Ha a készülék USB 2.0 interfész segítségével van csatlakoztatva, a USB 2.0 technológiát támogató USB kábelt vásároljon.

Figyelem

- Az USB olyan PC/AT kompatibilis számítógépen áll rendelkezésre, amely eredetileg el van látva USB csatlakozóval és előtelepítve van rajta Windows 2000 Professional, Windows XP Professional, Windows XP Home Edition, Windows Vista, vagy Windows 7.
- Ne csatlakoztassa az USB kábelt az MFP illesztőprogram telepítése előtt. Az USB kábelt az MFB illesztőprogram telepítése során kell csatlakoztatni.

USB KÁBEL CSATLAKOZTATÁSA

1 Csatlakoztassa a kábelt a gép USB aljzatához.

2 A kábel másik végét dugja a számítógép USB aljzatába.

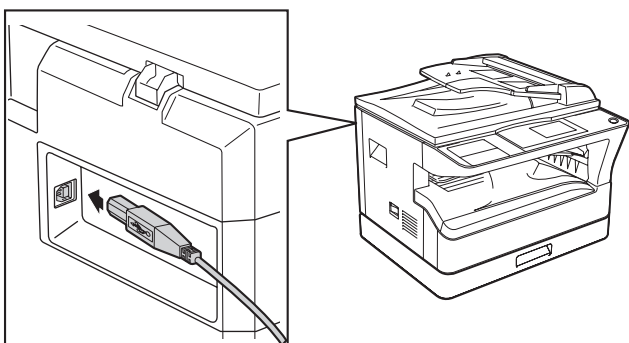

Rendszer követelmények USB 2.0 (Hi-Speed mode)

- A készülék USB 2.0 csatlakozója csak akkor továbbít adatokat az USB 2.0 (Hi-Speed) által meghatározott sebességgel, ha a Microsoft USB 2.0 illesztőprogramja telepítve van a számítógépre, vagy ha telepítve van a Windows 2000 Professional/XP/Vista/7 USB 2.0 illesztőprogramja, amelyet a Microsoft ad a "Windows Update" szolgáltatás révén.
- Még a Microsoft USB 2.0 illesztőprogram használata mellett is lehetséges, hogy nem sikerül a teljes USB 2.0 sebességet biztosítani az USB 2.0 technológiát támogató PC kártya alkalmazásával. A legújabb illesztőprogram beszerzése érdekében (mely magasabb sebességet biztosít) lépjen kapcsolatba PC kártyája gyártójával.
- A kábelt USB 1.1 aljzatba is lehet csatlakoztatni. Ebben az esetben azonban a sebesség az USB 1.1-ének fog megfelelni (Full-Speed).

A GÉP HASZNÁLATA MEGOSZTOTT NYOMTATÓKÉNT

Ha a gépet megosztott nyomtatóként fogják használni Windows hálózaton, kövesse ezeket a lépéseket a nyomtató meghajtó telepítéséhez a kliens számítógépre.



A nyomtató kiszolgálón a megfelelő beállítások konfigurálásához olvassa el az operációs rendszer kezelési útmutatóját vagy Súgó fájlját.

1 Hajtsa végre a 2 - 6. lépéseket "A SZOFTVER TELEPÍTÉSE"(7.o.) fejezetben.

2 Kattintson az "Egyedi" gombra.

3 Kattintson a "MFP-illesztőprogram" gombra.

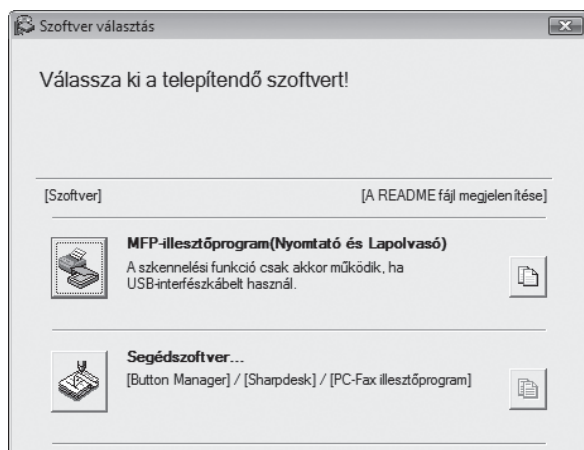

Kattintson a "A README fájl megjelenítése" gombra a kiválasztott programcsomagokra vonatkozó információk megjelenítéséhez.

4 Válassza a "Csatlakoztatva a hálózaton keresztül" elemet, és kattintson a "Következő" gombra.

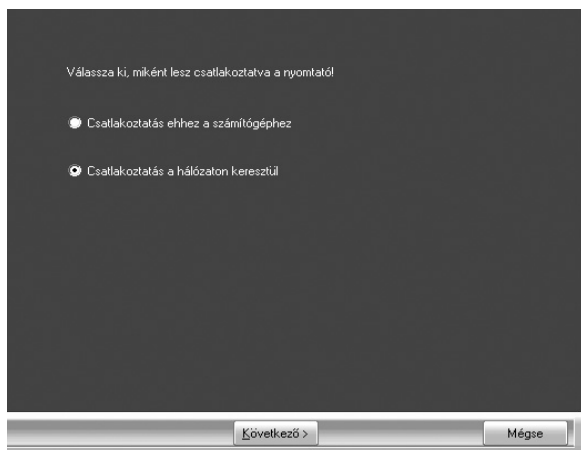

5 Válassza ki a listából a nyomtató nevét (amely megosztott meghajtóként lett konfigurálva a nyomtató kiszolgálón).

Windows 2000/XP esetén a lista alatt látható "Hálózati port hozzáadása" gombra kattintással, a megjelenő ablakban a hálózat böngészésével kiválaszthatja a megosztani kívánt nyomtatót.

6 Kattintson a "Tovább" gombra.

Kövesse a képernyő utasításait.



Ha a megosztott nyomtató nem jelenik meg a listában, ellenőrizze a beállításokat a nyomtató kiszolgálón.



- Ha Windows Vista/7 rendszert használ, és megjelenik egy biztonsági figyelmeztetést adó ablak, akkor mindenképp kattintson a "A szoftver telepítésének folytatása" szövegre.
- Ha Windows 2000/XP rendszert futtat, és egy figyelmeztető üzenet jelenik meg a Windows logó tesztre vagy a digitális aláírásra vonatkozóan, fontos, hogy a "Folytatás" vagy "Igen" elemre kattintson.

7 Visszatér a 3. lépés ablakához. Kattintson a "Bezár" gombra.



A telepítés után megjelenhet egy üzenet, amely a számítógép újraindítását kéri. Ez esetben kattintson az "Igen" gombra a számítógép újraindításához.

Ezzel befejeződött a szoftver telepítése.

A NYOMTATÓ MEGHAJTÓ KONFIGURÁLÁSA

A nyomtató meghajtó telepítése után konfigurálnia kell a nyomtató meghajtó beállításokat a gépen található papírtálcák számának és az egyes tálcákba betöltött papír méretének megfelelően.

1 Klikkeljen a "Start" gombra, klikkeljen a "Vezérlőpult" elemre, majd klikkeljen a "Nyomtató" elemre.

- A Windows 7 esetében, kattintson a "Start" gombra, majd kattintson a "Eszközök és nyomtatók" gombra.
- Windows XP esetén klikkeljen a "Start" gombra, és klikkeljen a "Nyomtatók és faxok" elemre.
- Windows 2000 esetén klikkeljen a "Start" gombra, válassza a "Beállítások" elemet, majd klikkeljen a "Nyomtatók" elemre.



Windows XP esetén, ha a "Nyomtatók és faxok" nem jelenik meg a "Start" menüben, válassza a "Vezérlőpult" elemet, válassza a "Nyomtatók és egyéb hardverek" elemet, majd válassza a "Nyomtatók és faxok" elemet.

2 Klikkeljen a "SHARP MX-XXXX" nyomtató meghajtó ikonra, és válassza a "Tulajdonságok" elemet a "Rendszerezés" menüben.

- Windows 7 esetében, kattintson a jobb egérgombbal a "SHARP MX-XXXX" nyomtató illesztőprogram ikonra, majd kattintson a "Nyomtató tulajdonságai" szövegre.
- Windows XP/2000 esetén válassza a "Tulajdonságok" elemet a "Fájl" menüben.

3 Klikkeljen a "Konfiguráció" fülre, és állítsa be a nyomtató konfigurációt a gépre telepített kiegészítő berendezések alapján.

A nyomtató konfigurációját megfelelően állítsa be. Ellenkező esetben elképzelhető, hogy a nyomtatás nem megfelelően fog végbemenni.

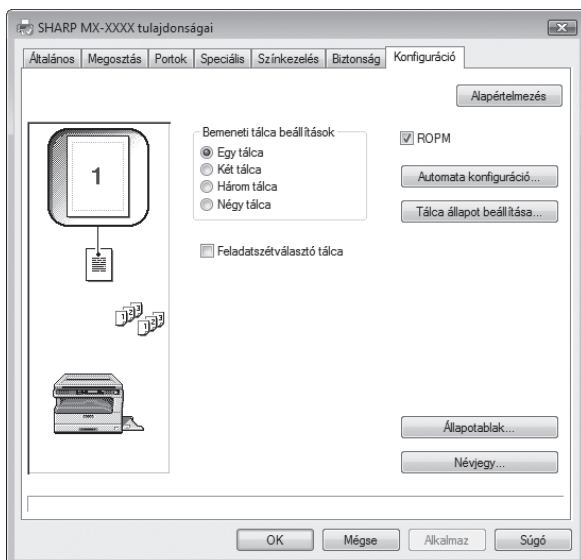

Az érzékelt készülékállapot alapján történő automatikus beállításhoz kattintson a "Auto Configuration" gombra.

4 Klikkeljen a "Tálcák állapot beállítása" gombra, és válassza ki az egyes tálcákba betöltött papír méretét.

Válasszon egy tálcát a "Papírforrás" menüben, és válassza ki az adott tálcába töltött papír méretét a "Papírméret beállítása" menüben. Ismételje meg ezeket a műveleteket minden tálcához.

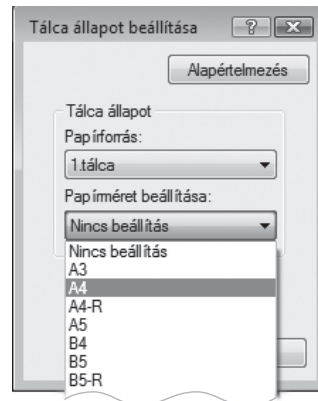

5 Klikkeljen az "OK" gombra a "Tálcák állapot beállítása" ablakban.

6 Klikkeljen az "OK" gombra a Nyomtató tulajdonságok ablakban.

A BUTTON MANAGER BEÁLLÍTÁSA

A Gombkezelő (Button Manager) egy szoftver program, amely a képolvasó meghajtóval együtt működik, hogy lehetővé váljon a gépről történő lapolvasás.

A gép használatával történő lapolvasáshoz a Gombkezelőnek kapcsolatban kell állnia a gép képolvasás menüjével. Az alábbi lépések elvégzésével csatolja a Button Manager-t.

Windows XP/Vista/7

1 **Klikkeljen a "Start" gombra, klikkeljen a "Vezérlőpult" elemre, klikkeljen a "Hardver és hang" elemre, majd klikkeljen a "Képolvasók és fényképezőgépek" elemre.**

- A Windows 7 esetében, kattintson a "Start" gombra, majd kattintson a "Eszközök és nyomtatók" gombra.
- Windows XP esetén klikkeljen a "Start" gombra, válassza a "Vezérlőpult" elemet, és klikkeljen a "Nyomtatók és egyéb hardverek" elemre, majd klikkeljen a "Képolvasók és fényképezőgépek" elemre.

2 **Klikkeljen a "SHARP MX-XXXX" ikonra, és válassza a "Tulajdonságok" elemet.**

- Windows 7 esetében, kattintson a jobb egérgombbal a "SHARP MX-XXXX" nyomtató illesztőprogram ikonra, majd válassza ki a "Beolvasás tulajdonságai" szöveget.
- Windows XP esetén válassza a "Tulajdonságok" elemet a "Fájl" menüben.

3 **A "Tulajdonságok" képernyőn klikkeljen a "Események" fülre.**

4 **Válassza a "SC1:" elemet az "Select an event" legördülő menüben.**

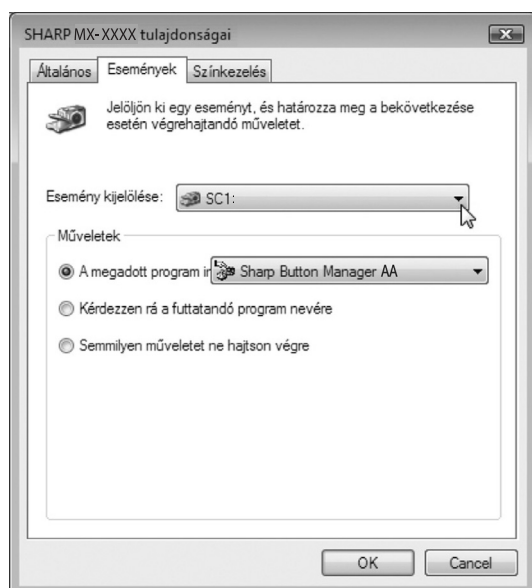

5 **Válassza a "Start this program" elemet, majd válassza a "Sharp Button Manager AA" elemet a legördülő menüben.**

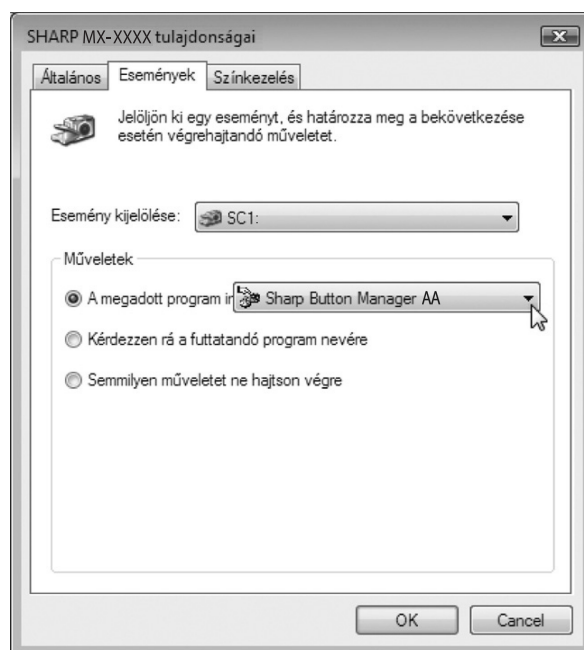

6 **Ismételje meg a 4 - 5 lépéseket a Gombkezelő és a "SC2:" - "SC6:" összekapcsolásához.**

Válassza a "SC2:" elemet az "Select an event" legördülő menüben. Válassza a "Start this program" elemet, válassza a "Sharp Button Manager AA" elemet a legördülő menüben. Tegye ugyanezt minden képolvasási menüre vonatkozóan a "SC6:"-ig.

7 **Klikkeljen az "OK" gombra.**

A Gombkezelő most össze van kapcsolva a képolvasási menüvel (1-től 6-ig). Az 1 - 6 képolvasási menük lapolvasási beállításai egyenként módosíthatók a Gombkezelő beállítási ablakának segítségével. A lapolvasó menü gyári alapértelmezett beállításaira és a Gombkezelő beállítások konfigurálásának folyamataira vonatkozóan, lásd: "A BUTTON MANAGER BEÁLLÍTÁSAI"(74.o.).

Windows 2000

1 Kattintson a "Start" gombra, válassza a "Beállítások" elemet, majd kattintson a "Vezérlőpult" elemre.

2 Duplán kattintson a "Képolvasók és fényképezőgépek" ikonra.

3 Válassza a "SHARP MX-XXXX" elemet, és kattintson a "Tulajdonságok" gombra.

4 A "Tulajdonságok" képernyőn kattintson az "Események" fülre.

5 Válassza a "SC1:" elemet a "Scanner events" legördülő menüben.

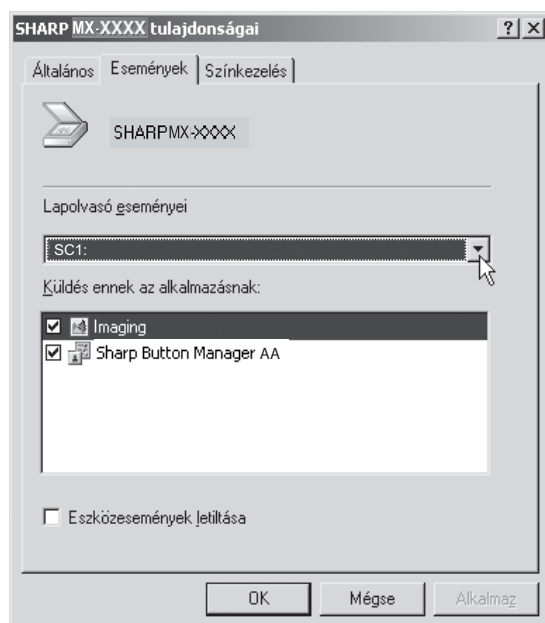

6 Válassza a "Sharp Button Manager AA" elemet a "Send to this application" menüben.

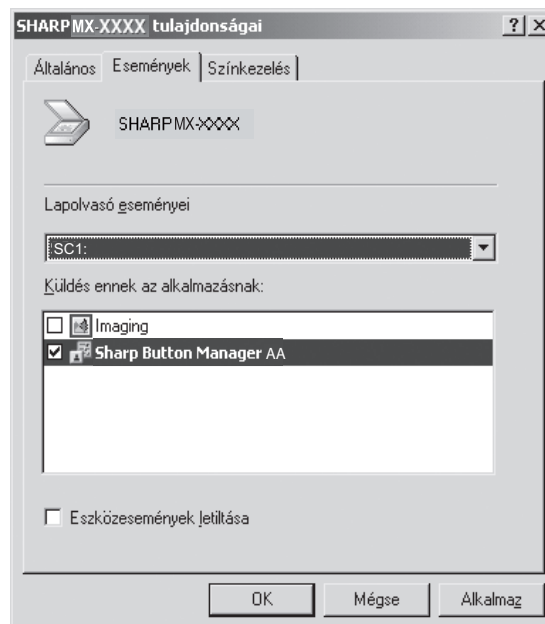

Ha más alkalmazások is láthatók, törölje a bejelölést a többi alkalmazás jelölőnégyzetéből, és csak a Gombkezelő jelölőnégyzetét hagyja bejelölve.

7 Kattintson az "Apply" gombra.

8 Ismételje meg az 5 - 7. lépéseket a Gombkezelő és a "SC2:" - "SC6:" összekapcsolásához.

Válassza a "SC2:" elemet az "Esemény kiválasztása" legördülő menüben. Válassza a "Program elindítása" elemet, válassza a "Sharp Button Manager AA" elemet a "Küldés erre az alkalmazásra" menüben, és kattintson az "Apply" gombra. Tegye ugyanezt minden képolvasási menüre vonatkozóan a "SC6:"-ig. Ha végzett a beállításokkal, a képernyő bezárásához kattintson az "OK" gombra.

A Gombkezelő most össze van kapcsolva a képolvasási menüvel (1-től 6-ig). Az 1 - 6. képolvasási menük lapolvasási beállításai egyenként módosíthatók a Gombkezelő beállítási ablakának segítségével. A lapolvasó menü gyári alapértelmezett beállításaira és a Gombkezelő beállítások konfigurálásának folyamataira vonatkozóan, lásd: "A BUTTON MANAGER BEÁLLÍTÁSAI"(74.o.).

HIBAEELHÁRÍTÁS

Amennyiben a szoftvert nem sikerül megfelelően telepítenie, ellenőrizze az alábbiakat.

A nyomtató vezérlő nem telepíthető (Windows 2000/XP)

Ha nem sikerül telepítenie a nyomtató vezérlőt Windows 2000/XP alatt, ellenőrizze a számítógép beállításait a következő lépések alapján.

1 Kattintson a "Start" gombra, majd válassza ki a "Vezérlőpult" opciót.

Windows 2000 alatt, a "Start" menüből válassza ki a "Beállítások" és a "Vezérlőpult" opciót.

2 Kattintson a "Működés és karbantartás", majd a "Rendszer" opcióra.

Windows 2000 alatt kattintson kétszer a "Rendszer" ikonra.

3 Kattintson a "Hardver" fülre, majd az "Illesztőprogram aláírási" gombra.

4 Jelölje be a "Mit tegyen a Windows?" opciót (Windows 2000 alatt "Fájlaláírás ellenőrzése").

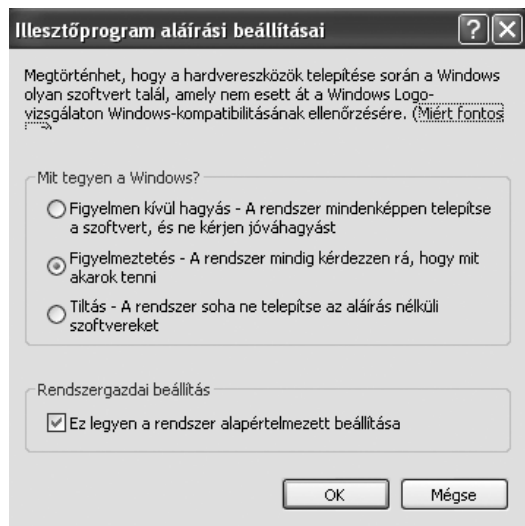

Ha a "Tiltás" opciót jelölte ki, nem tudja telepíteni a nyomtató vezérlőt. Jelölje ki a "Figyelmeztetés" opciót, majd telepítse a nyomtató vezérlőt "A SZOFTVER TELEPÍTÉSE"(7.o.) alatt leírtak szerint.

A Plug and Play képernyő nem jelenik meg

Ha a Plug and Play képernyő nem jelenik meg, miután a készüléket USB kábellel a számítógéphez csatlakoztatta, az alábbi lépéseket követve győződjön meg arról, ahogy az USB port hozzáférhető.

1 Kiklikkeljen a "Start" gombra, válassza a "Vezérlőpult" elemet, majd klikkeljen a "Rendszer és karbantartás" elemre.

- Windows XP esetén klikkeljen a "Start" gombra, klikkeljen a "Vezérlőpult" elemre, majd klikkeljen a "Működés és karbantartás" elemre.
- Windows 2000 alatt, a "Start" menüből válassza ki a "Beállítások" és a "Vezérlőpult" opciót.

2 Kiklikkeljen az "Eszközkezelő" elemre, és ha megjelenik egy megerősítést kérő üzenet képernyő, klikkeljen a "Tovább" gombra.

Az eszközök listáján megjelenik az "USB-vezérlők".

- Windows XP esetén klikkeljen "Rendszer", klikkeljen a "Hardver" fülre, és klikkeljen az "Eszközkezelő" gombra.
- Windows 2000 esetén duplán klikkeljen a "Rendszer" ikonra, klikkeljen a "Hardver" fülre, és klikkeljen az "Eszközkezelő" gombra.

3 Kattintson a "Universal Serial Bus controllers" mellett lévő ikonra.

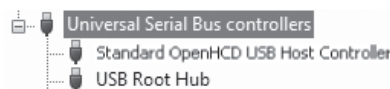

Ekkor két elem jelenik meg: A vezérlő chipset típusa, és a gyökérhub. Ha ezek az elemek megjelennek, használhatja az USB portot. Ha a "Universal Serial Bus controllers" mellett sárga felkiáltójel van, vagy az meg sem jelenik, a számítógép kézikönyvéből keresse ki az USB hibaelhárítással kapcsolatos részt, vagy lépjen kapcsolatba számítógépe gyártójával.

4 Ha ellenőrizte, hogy az USB port elérhető, telepítse a szoftvert "A SZOFTVER TELEPÍTÉSE"(7.o.) instrukcióinak megfelelően.

A meghajtó nem telepíthető megfelelően a Plug-and-Play használatával

Ha a meghajtó nem telepíthető megfelelően a Plug-and-Play használatával (például a Plug-and-Play nem másolja át a meghajtó telepítéséhez szükséges fájlokat), kövesse ezeket a lépéseket a fölösleges eszközök eltávolításához, majd telepítse a meghajtót "A SZOFTVER TELEPÍTÉSE"(7.o.) fejezetben leírtak szerint.

1 Kiklikkeljen a "Start" gombra, válassza a "Vezérlőpult" elemet, majd kiklikkeljen a "Rendszer és karbantartás" elemre.

- Windows XP esetén kiklikkeljen a "Start" gombra, kiklikkeljen a "Vezérlőpult" elemre, majd kiklikkeljen a "Működés és karbantartás" elemre.
- Windows 2000 esetén kiklikkeljen a "Start" gombra, válassza a "Beállítások" elemet, majd kiklikkeljen a "Vezérlőpult" elemre.

2 Kiklikkeljen az "Eszközkezelő" elemre, és ha megjelenik egy megerősítést kérő üzenet képernyő, kiklikkeljen a "Tovább" gombra.

- Windows XP esetén kiklikkeljen "Rendszer", kiklikkeljen a "Hardver" fülre, és kiklikkeljen az "Eszközkezelő" gombra.
- Windows 2000 esetén duplán kiklikkeljen a "Rendszer" ikonra, kiklikkeljen a "Hardver" fülre, és kiklikkeljen az "Eszközkezelő" gombra.

3 Kiklikkeljen a ikonra az "Egyéb eszközök" mellett.

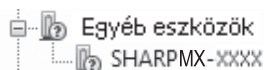

Ha megjelenik a "SHARP MX-XXXX", válassza ki és törölje az elemet.



Ha nem jelenik meg az "Egyéb eszközök", zárja be az "Eszközkezelő" ablakot.

4 Telepítse a szoftvert "A SZOFTVER TELEPÍTÉSE"(7.o.) fejezetben leírtak szerint.

A szoftver eltávolítása

Ha el kell távolítania a szoftvert, kövesse ezeket az utasításokat.

1 Kiklikkeljen a "Start" gombra, majd kiklikkeljen a "Vezérlőpult" elemre.

- Windows XP esetén kiklikkeljen a "Start" gombra és kiklikkeljen a "Vezérlőpult" elemre.
- Windows 2000 esetén kiklikkeljen a "Start" gombra, válassza a "Beállítások" elemet, majd kiklikkeljen a "Vezérlőpult" elemre.

2 Kiklikkeljen a "Program eltávolítása" elemre.

- Windows XP esetén kiklikkeljen a "Programok hozzáadása vagy eltávolítása" elemre.
- Windows 2000 esetén duplán kiklikkeljen a "Programok hozzáadása/eltávolítása" ikonra.

3 Válassza ki a meghajtót a listából, és távolítsa el a szoftvert.

További információkért olvassa el az operációs rendszer kezelési útmutatóját vagy Súlyó fájljait.

4 Indítsa újra a számítógépet.

Ez a fejezet alapvető információkat tartalmaz, amelyet érdemes a készülék használata előtt elolvasni.

A KÉSZÜLÉK RÉSZEI ÉS FUNKCIÓIK

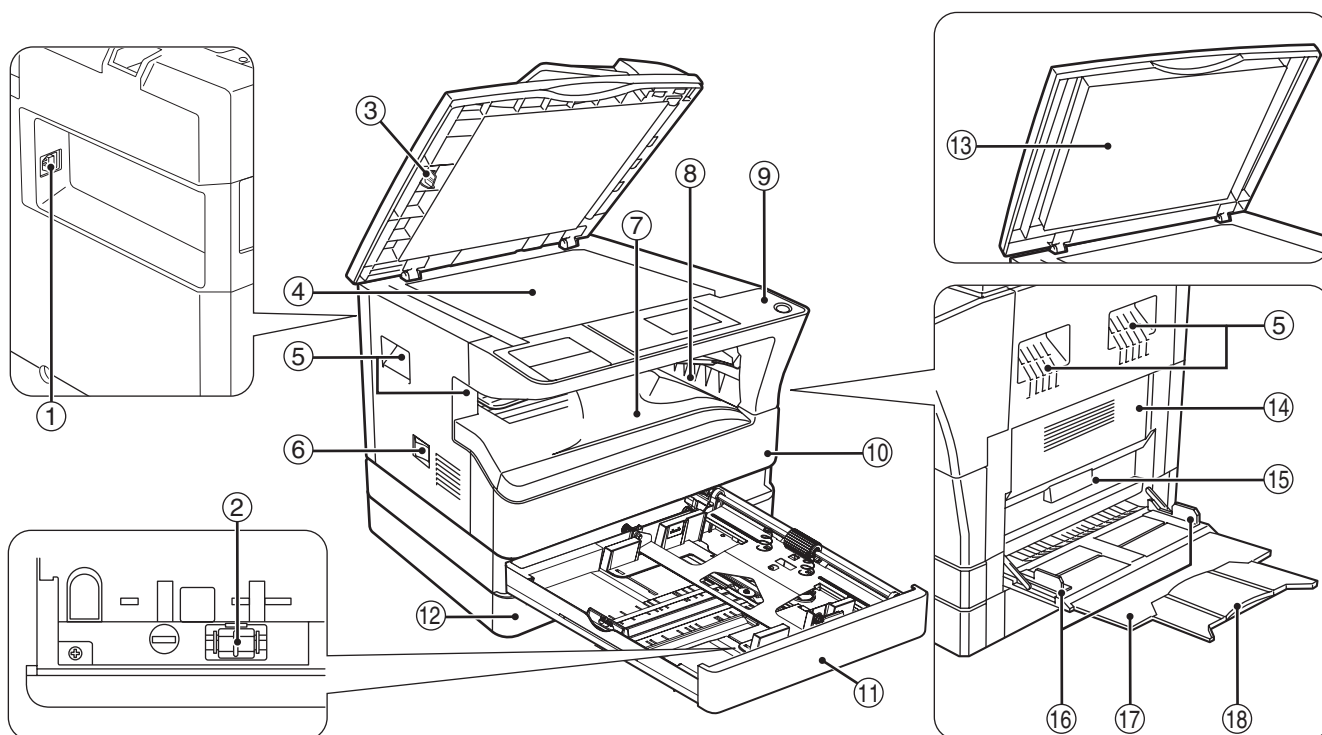

- ① **USB 2.0 port**
Csatlakoztassa számítógépét ehhez a porthoz a nyomtató és szkener (lapolvasó) funkciók használata céljából.
- ② **Transzfer korona tisztító**
Használja a transzfer korona tisztításához.
- ③ **Üvegtisztító**
Használja a lapolvasó üveg tisztításához.
- ④ **Dokumentumüveg**
Ide tegye a beolvasni kívánt eredetit a beolvasandó felülettel lefelé. (29.o.)
- ⑤ **Fogantyúk**
Használja ezeket a gép mozgatásához.
- ⑥ **Hálózati kapcsoló**
Nyomja meg a gép be- és kikapcsolásához.
- ⑦ **Középső tálca**
A másolatok és a nyomtatott oldalak ebbe a tálcába érkeznek.
- ⑧ **Felső tálca (ha a feladat-eltválasztó tálcakészlet telepítve lett)**
Felső tálca (ha a feladat-eltválasztó tálcakészlet telepítve lett)
- ⑨ **Kezelőpanel**
Kezelőgombokat és kijelzőlámpákat tartalmaz.
- ⑩ **Elülső ajtó**
Nyissa ki az elakadt papírok eltávolításához vagy a festékkazetta cseréjéhez.
- ⑪ **1. tálca**
Az 1. tálca kapacitása megközelítőleg 250 lap másolópapír (80 g/m²).
- ⑫ **2. tálca**
Az 2. tálca kapacitása megközelítőleg 250 lap másolópapír (80 g/m²).

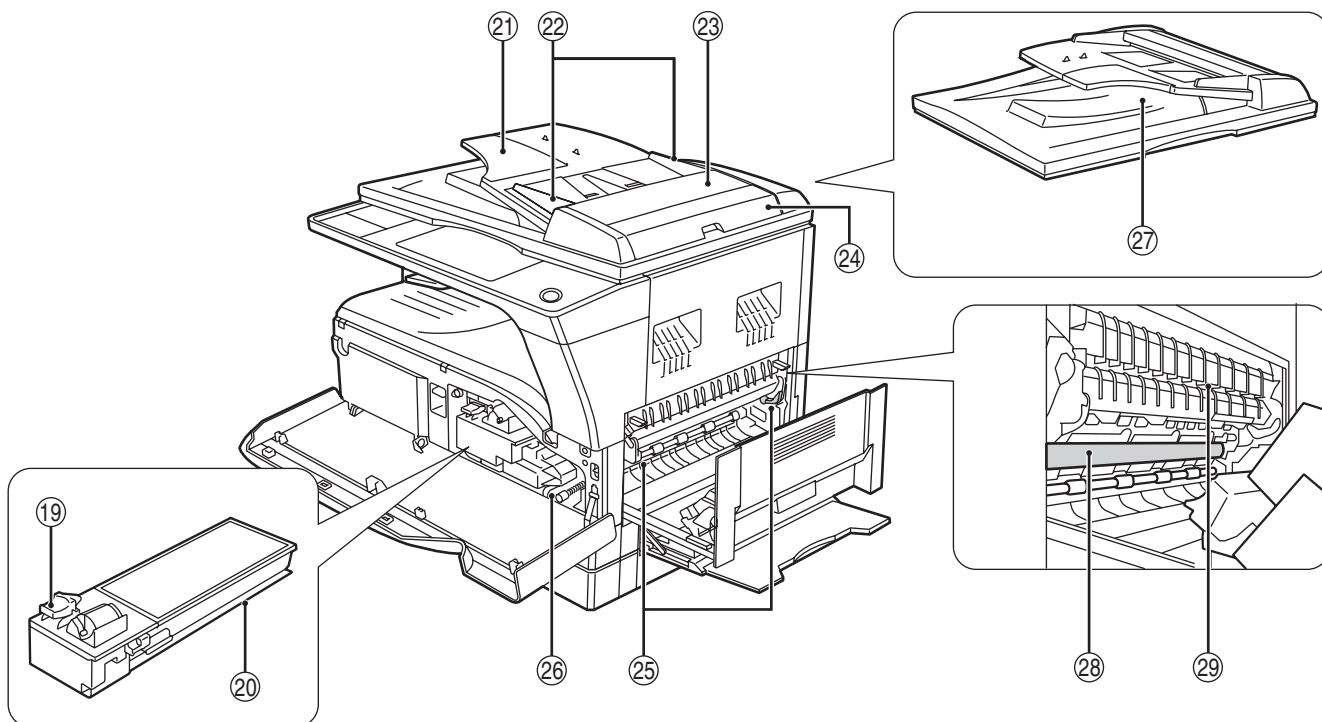

2

- 13 **Dokumentumfedél (ha telepítve van)**
Nyissa fel, ha a dokumentumüvegről kíván másolni.
- 14 **Oldalsó ajtó**
Nyissa ki az elakadt papír eltávolításához.
- 15 **Oldalsó ajtó fogantyúja**
Húzza meg az oldalsó ajtó kinyitásához.
- 16 **Oldalsó papírtálca lapvezetői**
Az oldalsó papírtálca használatkor állítsa be a papír szélességét.
- 17 **Oldalsó papírtálca**
Speciális papír (nehéz papír vagy vetítőfólia) adagolható az oldalsó papírtálcából.
- 18 **Oldalsó papírtálca toldat**
Húzza ki, ha nagy papírt, például A3 és B4 méretet adagol.
- 19 **Festékkazetta zár kioldó kar**
A festékkazetta cseréjéhez húzza ki a festékkazettát, miközben ezt a kart lenyomva tartja.
- 20 **Festékkazetta**
Festéket tartalmaz.
- 21 **Dokumentumadagoló tálca (ha az SPF/RSPF telepítve lett)**
Tegye a beolvasni kívánt dokumentumo(ka)t ide a beolvasandó felülettel felfelé. Legfeljebb 40 lap helyezhető be egyszerre.
- 22 **Eredeti lapvezetők (ha az SPF/RSPF telepítve lett)**
Állítsa be az eredetik méretének megfelelően.
- 23 **Adagoló henger ajtaja (ha az SPF/RSPF telepítve lett)**
Nyissa ki az elakadt eredetik eltávolításához.
- 24 **Jobb oldali ajtó (ha az SPF/RSPF telepítve lett)**
Nyissa ki az elakadt eredetik eltávolításához.

- 25 **Fixálóegység kioldó karjai**
A fixálóegységben elakadt papír eltávolításához nyomja le ezeket a karokat, és távolítsa el a papírt.



A fixálóegység forró. Ne nyúljon a fixálóegységhez az elakadt papír eltávolításakor, mivel az égési sérülést okozhat.

- 26 **Hengergörgető gomb**
Forgassa el az elakadt papír eltávolításához.
- 27 **Kimeneti terület (ha az SPF/RSPF telepítve lett)**
Az eredetik ide érkeznek a gépből másolás/lapolvasás (szkenelés) után az SPF/RSPF használatkor.
- 28 **Fényhenger**
A képek a fényhengeren képződnek.



Ne nyúljon a fényhengerhez (zöld rész) az elakadt papír eltávolításakor, mivel az a hengeren sérülést és a másolatokon foltokat okozhat.

- 29 **Fixálóegység lapvezető**
Nyissa ki az elakadt papír eltávolításához.



A típus neve a gép elülső ajtaján található.

KEZELŐPANEL

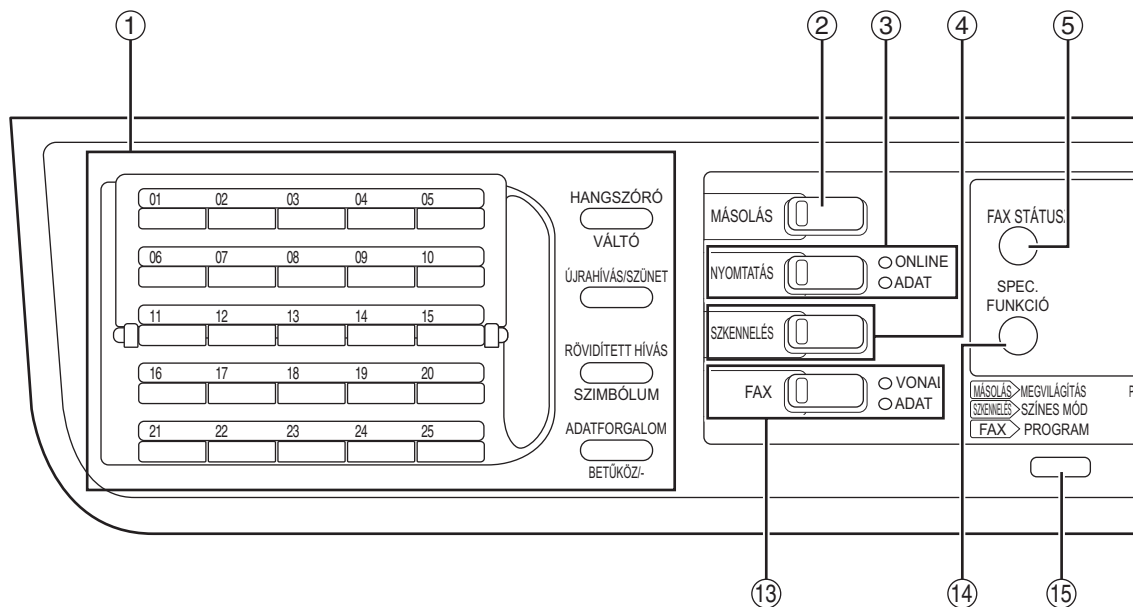

① **Gombok a fax funkcióhoz (ha a fax opció telepítve lett)**

Ezek fax üzemmódban használhatók. További információkért lásd a "Használati Útmutatót (FAKSZIMILE BŐVÍTŐKÉSZLET)", mely a készülékhez tartozik.

② **[MÁSOLÁS] gomb / kijelző**

Nyomja meg a másolás üzemmód kiválasztásához. Ha felfűtés közben, vagy "Másolásra kész" állapotban lenyomva tartja, kijelzésre kerül a gépen készült dokumentumok összpéldányszáma. (100.o.).

③ **[NYOMTATÁS] gomb / kijelző**

Nyomja meg a nyomtatás üzemmód kiválasztásához.

• **ONLINE kijelző**

Nyomtatási feladatok akkor fogadhatók, ha ez a kijelző világít.

• **ADAT kijelző**

Folyamatosan világít, ha még ki nem nyomtatott nyomtatási feladat van a memóriában, és villog nyomtatás közben.

④ **[SZKENNELÉS] gomb / kijelző**

Nyomja meg a lapolvasás üzemmód kiválasztásához. kézikönyvet. A készülék hálózati lapolvasóként történő használatához lásd a "Használati Útmutatót (HÁLÓZATI BŐVÍTŐKÉSZLET)", mely a készülékhez tartozik.

⑤ **[FAX STÁTUSZ] gomb (ha a fax opció telepítve lett)**

Ez a gomb fax üzemmódban használható. További információkért lásd a "Használati Útmutatót (FAKSZIMILE BŐVÍTŐKÉSZLET)", mely a készülékhez tartozik.

⑥ **Kijelző**

Különböző üzeneteket mutat. (21.o.)

⑦ **[VISSZA] gomb**

Nyomja meg, hogy visszatérjen a kijelzőn az előző képernyőhöz.

⑧ **Másolatszám kijelző**

Megjelenik a kiválasztott másolatszám. Másolás közben ez mutatja a még hátralévő másolatok számát.

⑨ **[OK] gomb**

Nyomja meg, hogy belépjen a kiválasztott beállításba.

⑩ **Számgombok**

A másolatok számának megadásához használható.

⑪ **[C] gomb**

Nyomja meg a beállított másolatszám törléséhez vagy egy másolási folyamat megállításához.

⑫ **[MEGSZAKÍTÁS] gomb (☒) / MEGSZAKÍTÁS kijelző**

Megszakítja a másolási folyamatot, hogy lehetővé tegye egy megszakításos másolási feladat végrehajtását. (48.o.)

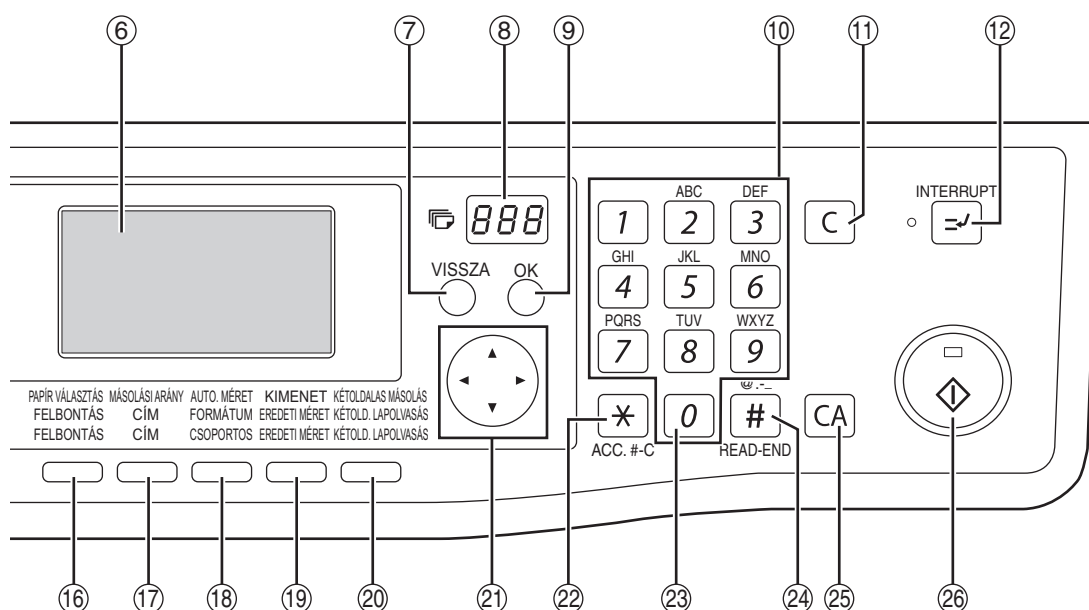

- 13 **[FAX] gomb / kijelző (ha a fax opció telepítve lett) VONAL kijelző, ADAT kijelző**
Ez a gomb fax üzemmódban használható. További információkért lásd a "Használati Útmutatót (FAKSZIMILE BŐVÍTŐKÉSZLET)", mely a készülékhez tartozik.
- 14 **[SPEC. FUNKCIÓ] gomb**
Nyomja meg az extra funkciók kiválasztásához.
- 15 **[MEGVILÁGÍTÁS] gomb**
Használja ezt a gombot a megvilágítási mód kiválasztásához. "AUTO", "SZÖVEG" vagy "FOTÓ" választható. (33.o.)
- 16 **[PAPÍR VÁLASZTÁS] gomb**
A papírtálca kézi kiválasztásához használható. (34.o.)
- 17 **[MÁSOLÁSI ARÁNY] gomb**
Nyomja meg, hogy megadja a kicsinyítés vagy nagyítás arányát a másoláshoz. (38.o.)
- 18 **[AUTO. MÉRET] gomb**
Nyomja meg, hogy a gép a másolási arányt automatikusan állítsa be. (37.o.)
- 19 **[KIMENET] gomb**
A rendezés funkció kiválasztására szolgál. (49.o.)
- 20 **[KÉTOLDALAS MÁSOLÁS] gomb (MX-M182D/ MX-M202D/MX-M232D)**
Válassza ki a kétoldalas másolási módot. (41.o.)
- 21 **Nyíl gombok**
Nyomja meg ezeket a kijelölés mozgatásához a kijelzőn. (A kijelölés mutatja, hogy egy elem ki lett választva.)
- 22 **[ACC. # C] gomb (*)**
Nyomja meg, hogy egy adott személyi kód használatát befejezze, és a kijelzőt a személyi kód megadási képernyőre állítsa vissza. (28.o.)
- 23 **[0] gomb**
Nyomja meg folyamatos másolás közben, hogy a kész másolatok számát megjelenítse.
- 24 **[READ-END] gomb (#)**
Ha a másolás a dokumentumüvegről rendezés módban történik, nyomja meg ezt a gombot, ha befejezte az eredeti oldalak beolvasását, és készen áll a másolás megkezdésére. (49.o.)
- 25 **[CA] gomb**
Törli az összes kiválasztott beállítást, és visszaállítja a gépet az alapértelmezett beállításokra. (22.o.)
- 26 **[START] gomb (☺) / kijelző**
A másolás akkor lehetséges, ha ez a kijelző világít. Nyomja meg ezt a gombot a másolás megkezdéséhez. Ez a kijelző villog, ha az automatikus kikapcsolás mód aktiválva lett. Nyomja meg a billentyűt, ha vissza akar térni a normál működéshez.

Kijelző (alapképernyő)

Példa: Másolás üzemmód

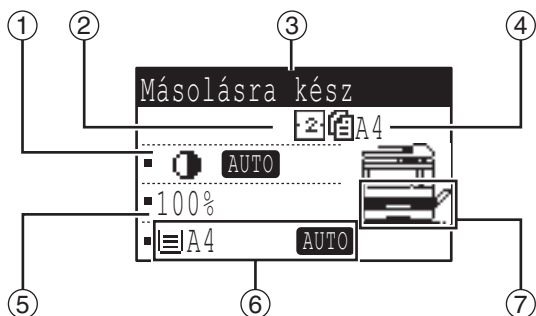

A speciális funkció ikon kijelzőn megjelenő ikonok

	Másolás 1-oldalról 2-oldalra (csak MX-M182D/MX-M202D/MX-M232D)		Szél- és középtörlés
	Másolás 2-oldalról 2-oldalra (csak MX-M182D/MX-M202D/MX-M232D)		2 oldal 1 oldalon másolás
	Másolás 2-oldalról 1-oldalra		4 oldal 1 oldalon másolás
	Rendezés funkció		Könyv másolás
	Margóeltolás		Kártya másolás
	Szél-törlés		Kártyamásolás
	Középtörlés		

- ① **Megvilágítás kijelző**
A kiválasztott megvilágítási módot jelzi.
- ② **Speciális funkció ikon kijelző**
Megjelennek a bekapcsolt speciális funkciók ikonjai.
- ③ **Üzenet kijelző**
Üzenet kijelző
- ④ **Eredeti méret kijelző**
Megjelenik a behelyezett eredeti mérete és az eredeti beolvasás (szkennelés) üzemmód ikonja.
 - : Egyoldalas lapolvasás az SPF-ben.
 - : Lapolvasás a dokumentumművegen.
 - : Kétoldalas lapolvasás az RSPF-ben.
- ⑤ **Másolási arány kijelző**
A másolási arány kijelzői kicsinyítéshez és nagyításhoz.
- ⑥ **Papírméret kijelző**
A kiválasztott papírméret kijelzői. Ha megjelenik az "AUTO", automatikusan kiválasztódik a legmegfelelőbb papírméret.
- ⑦ **Papírtálca kijelző**
A kiválasztott papírtálca világít.

MŰKÖDÉS MÁSOLÁS, NYOMTATÁS, LAPOLVASÁS ÉS FAX ÜZEMMÓDOKBAN

A gép különböző üzemmódjaiban bizonyos műveletek egyidejűleg nem végezhetők.

Művelet megszakítása		Másolás Kimenet	Nyomtatás	Lapolvasás	FaxEredetik beolvasása	Faxok nyomtatása
Megszakításos művelet	Művelet megszakítása					
Másolás	Kimenet	Igen* ¹	Nem	Nem	Nem	Nem
Nyomtatás	Kimenet	Igen* ²		Nem	Nem	Nem
Lapolvasás	Eredeti beolvasása	Nem	Nem		Nem	Nem
Fax	Eredeti beolvasása	Nem	Nem	Nem		Nem
	Kimenet	Igen* ²	Nem	Igen* ²	Igen* ²	

*1 A [MEGSZAKÍTÁS] gomb () megnyomása után használható.

*2 Az aktuálisan nyomtatott oldal kiadása után a feladat megszakítódik.



- Nem lehet nyomtatni, ha gépkarbantartás céljából nyitva van az elülső vagy az oldalsó ajtó, ha adagolási hiba történik, a gépből kifogy a papír vagy a festék, illetve, ha a dob kazettája eléri a cserélési időt.
- Ha az SPF/RSPF-ben elakad egy eredeti, nem lehet nyomtatni addig, amíg az elakadt eredetit ki nem vesszük, és az SPF/RSPF nem üzemkész.

BE- ÉS KIKAPCSOLÁS

A főkapcsoló gomb a készülék bal oldalán található.

BEKAPCSOLÁS

Állítsa a kapcsolót az "ON" állásba.

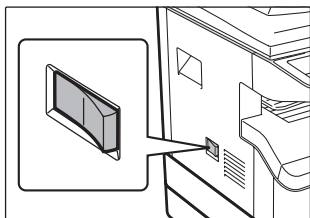

A készülék bemelegedése kb. 25 másodpercet vesz igénybe. Mialatt a gép bemelegszik, a START jelzés villog. (A START jelzés világít, amikor a gép másolásra kész.)

Ennek ellenére elvégezheti a szükséges beállításokat és a [START] gombot (☺) is megnyomhatja a bemelegedés során. A másolás a bemelegedés után kezdődik.

KIKAPCSOLÁS

Ellenőrizze, hogy a készülék nincs üzemben, majd ezután állítsa a kapcsolót az "OFF" állásba.

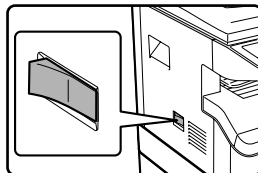

Ha a főkapcsolót a készülék működése közben kapcsolja ki, a papír elakadhat és a folyamatban lévő feladat törlődik.

2



- A gépen visszaállnak a kezdeti beállítások a gép bekapcsolásakor, a [CA] gomb lenyomásakor, vagy ha egy másolási feladatot követően egyetlen gombot sem nyomnak le az "Automata törlés"-ben előzetesen beállított ideig. Amikor a gépen visszaállnak a kezdeti beállítások, az addig kiválasztott összes funkció törlődik. Az "Automatikus törlés" idejét a rendszerbeállításokban módosíthatja. (118.o.)
- A gép kezdetben úgy van beállítva, hogy automatikusan átkapcsol energiatakarékos módba, ha egy előre beállított ideig nem másolnak vagy nyomtatnak rajta. Ez a beállítás módosítható a rendszerbeállításokban. (120.o.)

Energiatakarékos Módok

A készüléknek két energiatakarékos módja van az összenergia-felhasználás csökkentése céljából, ezáltal csökkentve az üzemeltetési költséget. Ráadásul, ezen üzemmódok természeti erőforrásokat takarítanak meg és segítenek a környezetszennyezés csökkentésében. A két energiatakarékos mód az "Előfűtési mód" és az "Automatikus kikapcsolási mód".

Előfűtés üzemmód

Ez a funkció automatikusan átkapcsolja a gépet egy alacsony energiafogyasztású állapotba, ha a gép bekapcsolt állapotában a rendszerbeállításokban beállított időtartam eltelik a gép használata nélkül. A normál működés automatikusan folytatódik, ha megnyomnak egy gombot a kezelőpanelen, ha egy eredeti behelyeznek a gépbe, illetve, ha nyomtatási feladat vagy fax érkezik.

Automatikus kikapcsolás üzemmód

Ha a gép bekapcsolt állapotában a rendszerbeállításokban beállított időtartam a gép használata nélkül eltelik, ez a funkció automatikusan átkapcsolja a gépet olyan állapotba, amely még az előfűtés üzemmódnál is kevesebb energiát fogyaszt. Az automatikus kikapcsolás közben csak a START kijelző villog. A gép normál működéséhez való visszatéréshez nyomja meg [START] gombot. A normál működés automatikusan folytatódik akkor is, ha nyomtatási feladat vagy fax érkezik, illetve, ha egy számítógép lapolvasást kezdeményez. Amíg az automatikus kikapcsolás működik, a [START] gombon kívül más gombot megnyomni nem lehet.



Az előfűtési aktiválási idő és az "Automatikus kikapcsolási idő" a rendszerbeállítások használatával is módosítható. Ajánlatos olyan időket beállítani, amelyek megfelelnek az Ön készülékhasználati szokásainak. (120.o.)

Alapértelmezett beállítások

A gép a gyári beállítás szerint egy perccel a másolási feladat befejezése után vagy a [CA] gomb megnyomásakor visszaállít minden beállítást az alapértelmezettre (automatikus alapállapotba helyezés funkció). Ha a beállítások visszaállnak az alapértelmezett beállításokra, minden korábban beállított funkció törlődik.

Az automatikus visszaállási idő módosítható a rendszerbeállításokban. (118.o.)

Az alapértelmezett állapotban az alábbi kijelző látható. A kijelző alapértelmezett állapota a rendszerbeállítások beállításaitól függően változhat.



Az MX-M232D képernyője (ha az RSPF telepítve lett).

PAPÍR BETÖLTÉSE

A "TÁLCA<*>:Papírhiány." üzenet jelenik meg a kijelzőn, ha nincs másolópapír a kiválasztott papírtálcában. (<*> a tálcák száma.) Tegyen papírt a jelzett tálcába!

PAPÍR

A legjobb eredmény érdekében csak SHARP által ajánlott papírt használjon.

Papírfiók típusa	Papírtípus	Méret	Súly	Kapacitás	
Papírtálcá 250-lapos Papírfiók 2 x 250-lapos Papírfiók	Szabványos papír Újrahasznosított papír	A5 ^{*1} B5 A4 B4 A3	56 g/m ² -től 90 g/m ² ^{*2} -ig	250 lap (A papírt a fiókon lévő vonalnál alacsonyabb szintre töltsse be)	
Oldaltálcá	Szabványos papír Újrahasznosított papír	A6R-től A3-ig	56 g/m ² -től 90 g/m ² -ig	100 lap ^{*3}	
	Írásvetítő fólia Címkék			A lapokat egyenként adagolja a kézi lapadagolóba.	
	Vastag papír		A6R-től A4-ig	129 g/m ² -től 200 g/m ² -ig	A lapokat egyenként adagolja a kézi lapadagolóba.
				106 g/m ² -től 128 g/m ² -ig	A kézi lapadagoló tálcába egyszerre több lapot is helyezhet.
			A6R-től A3-ig	91 g/m ² -től 105 g/m ² -ig	A kézi lapadagoló tálcába egyszerre több lapot is helyezhet.
Borítékok		International DL (110 mm x 220 mm) International C5 (162 mm x 229 mm) Monarch (3-7/8" x 7-1/2") Commercial 10 (4-1/8" x 9-1/2")		5 lap	

^{*1} Az A5-ös lap használható a felső papírfiókban, de más fiókokban nem használható (a kiegészítő papíradagoló egység tálcáival együtt).

^{*2} Nagy számú fénymásolat vagy nyomtatvány készítése esetén 90 g/m²-es papírt használva, távolítsa el a kiadott lapokat a papír kimeneti tálcáról kb. 100 kiadott laponként. A kiadott lapok rosszul halmozódhatnak fel, ha több mint 100 lap összegyűlik.

^{*3} A betölthető lapok száma a papír súlyával változik.

Automatikus kétoldalas nyomtatásra használható papír (MX-M182D/MX-M202D/MX-M232D)

Az automatikus kétoldalas nyomtatáshoz használható papírnak meg kell felelnie az alábbi feltételeknek:

Papírtípus: Sima papír (speciális papír nem használható.)

Papírméret: Normál méretek (A3, B4, A4, A4R, B5, B5R, A5, 11" x 17", 8-1/2" x 14", 8-1/2" x 13", 8-1/2" x 11", 8-1/2" x 11"R)

Papírsúly: 56 g/m² - 90 g/m²

Különleges papírok

Különleges papírok használata esetén kövesse az alábbi irányelveket.

- **Használjon a SHARP által javasolt írásvetítő fóliát és címkeíveket. A SHARP által javasolt papíroktól eltérő papírok használata elakadást vagy foltot eredményezhet a másolaton. Ha kénytelen a SHARP által javasolttól eltérő anyag használatára, az oldaltálcá segítségével egyesével adagolja a lapokat (ne próbálja meg a folytonos másolást vagy nyomtatást).**
- **Sokfajta különleges papír van forgalomban és néhányuk ezzel a készülékkel nem használható. Mielőtt ilyen különleges papírt használna lépjen kapcsolatba a hivatalos szerviz képviselőjével.**
- **Mielőtt a SHARP által javasolttól eltérő lapot használna, készítsen egy tesztmásolatot, hogy ellenőrizze a papír alkalmasságát.**

PAPÍR BETÖLTÉSE

Ellenőrizze, hogy a készülék nem másol vagy nyomtat, majd kövesse az alábbi lépéseket a papír betöltéséhez.

A papírfiók feltöltése

- 1** Finoman emelje meg és húzza ki a papírfiókot ütközésig.

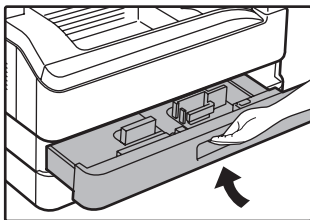

- 2** Igazítsa a lemezeket a tálcában a papír hosszához és szélességéhez.

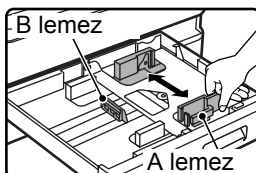

•Az A lemez egy csúszó-típusú lapvezető. Fogja meg a zárógombot a lapvezetőn, és csúsztassa a lapvezetőt a betöltendő papír jelzővonaláig.
•A B lemez egy illesztő-típusú lapvezető. Vegye ki, majd illessze be a betöltendő papír jelzővonalához.

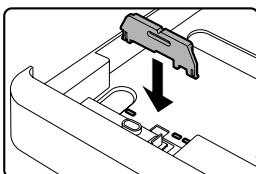

•Ha 11" x 17" méretű papírt használ, tartsa a B lemezt a papírtálca bal oldalán, elől lévő nyílásban.

- 3** Nyomja le a lenyomható tálcát.

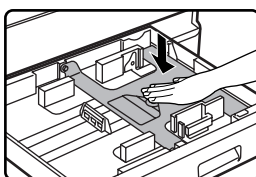

Nyomja le a lenyomható tálcá közepét, míg az a helyére nem kattán.

- 4** Tegye a papírt a fiókba.

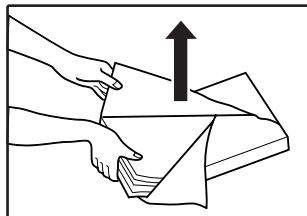

- Nyissa ki a papírcsomagot, és töltsse be a tálcába anélkül, hogy a papírt meggyűrné.
- Mielőtt betölti ellenőrizze, hogy a papírköteg egyenes-e.

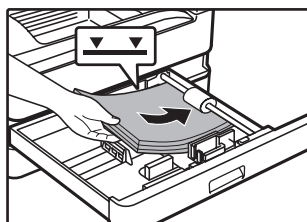

- Ne töltsse a papírt a fiókon lévő vonalnál magasabbra (max. 250 lap).
- A betöltött papírhoz ne adjon több papírt. Ezzel egyszerre több lap adagolását okozhatja.
- Az A5-ös lap használható a felső papírfiókban, de más fiókokban nem használható (a kiegészítő papíradagoló egység tálcáival együtt).

- 5** Finoman tolja be a fiókot a készülékbe.

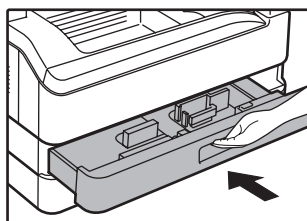

- Ha más méretű papírt töltött be, mint amilyen eredetileg a fiókban volt, lapozzon "A TÁLCA PAPIRMÉRET-BEÁLLÍTÁSÁNAK MÓDOSÍTÁSA"(26.o.) részhez.
- Amikor papírelakadás történik, a papírt forgassa el 180 fokkal, és töltsse be újra.
- Mielőtt ezt teszi, egyenesítse ki a felhajlott papírt.

A papír betöltésére vonatkozóan lásd az alábbi lépéseket.

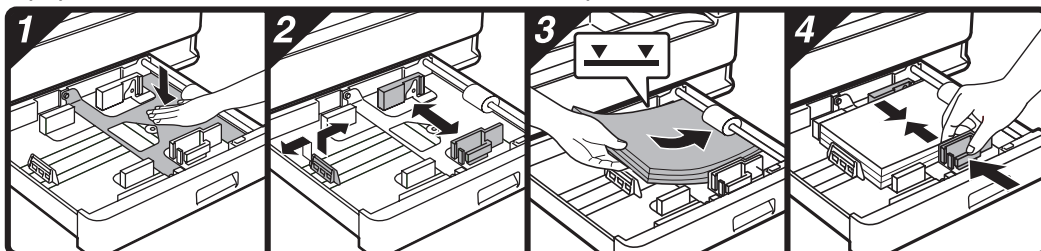

Az oldaltálca feltöltése

1 Hajtsa le az oldaltálcát.

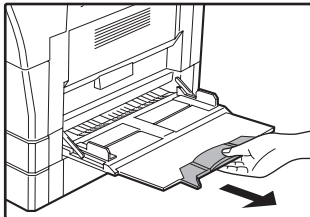
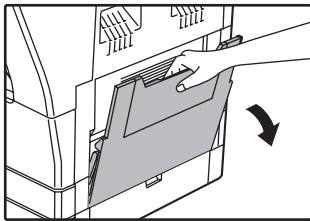

Nagy papírok betöltése esetén, pl. B4 és A3, húzza ki az oldaltálca hosszabbítását.

2 Igazítsa a papírvetetőket a másolópapír szélességéhez.

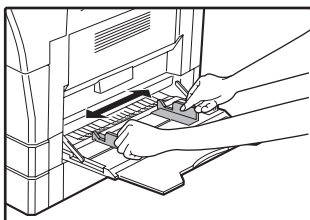

3 Töltse be a papírt (üres oldallal lefelé) teljesen az oldaltálca aljáig.

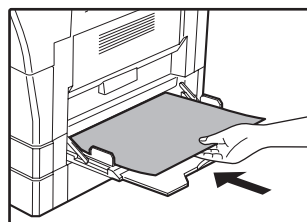

Az elakadást megelőzendő, ellenőrizze még egyszer, hogy a lapvezetők a papír szélességéhez vannak igazítva.



Info

- Ha betöltötte a papírt az oldalsó papírtálcába, nyomja meg a [PAPÍR VÁLASZTÁS] gombot az oldalsó papírtálca kiválasztásához.
- Ha vastag papírt tesz az oldalsó tálcába, nyomja addig a [PAPÍR] gombot, amíg az "EXTRA" ki nem lesz jelölve. A papírtípus vastagra van állítva. A beállítás törlődik, ha az "Automatikus törlés" működik, vagy ha a [CA] gombot megnyomja. A papírtípusokra és súlyokra vonatkozó korlátozásokhoz olvassa el a "PAPÍR" fejezetet (23.o.).

A oldaltálcába töltés főbb irányelvei

- Max. 100 db szabványos papírlap helyezhető az oldaltálcába.
- Ellenőrizze, hogy az A6, B6 méretű papírokat vagy borítékokat vízszintesen helyezte-e el az alábbi ábrának megfelelően. (Nyomtató használatakor: Ugyanaz az irány, mint az A4 méretű papírnál, stb.)

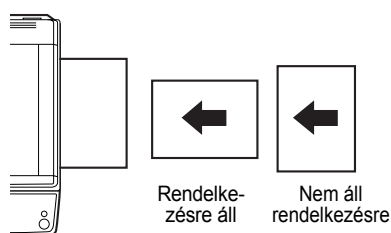

- A borítékok betöltésekor ellenőrizze, hogy egyenesek, laposak-e és minden fülük oda van-e ragasztva (a zárófül kivételével).
- A különleges papírokat, kivéve a SHARP által javasolt írásvetítő fóliát, címkéket, és borítékokat, mind egyesével kell az oldaltálcával adagolni.
- Papír hozzáadásakor először vegye ki az összes maradék papírt a tálcából, fogja egybe a hozzáadandó papírokkal, majd töltsse be újra az egészet egyetlen köteggént. A hozzáadandó és a tálcában található papírok méretének és típusának egyeznie kell.
- Ne használjon az eredetnél kisebb papírt. Ez foltot vagy elmosódott képet okozhat.
- Ne használjon olyan papírt, amelyre már másoltak lézermásolóval vagy normál papíros faxgéppel. Ez foltot vagy elmosódott képet okozhat.

Borítékok

Ne használja az alábbi borítékokat, mivel elakadást okozhatnak.

- Fémcímkés, kapcsos, spárgás, lyukas vagy ablakos borítékok.
- Durvarostos, indigós vagy fényezett felületű borítékok.
- Két vagy több füllel rendelkező borítékok.
- Olyan borítékok, amelyek fülére ragasztószalag, fólia vagy papír van rögzítve.
- Gyűrt fülű borítékok.
- Enyvezett szélű füllel ellátott borítékok, amelyeket a lezáráshoz meg kell nedvesíteni.
- Címkével vagy bélyeggel ellátott borítékok.
- Némileg felfújódott borítékok.
- Olyan borítékok, amelyek ragasztási részéből ragasztó türemkedik ki.
- Olyan borítékok, amelyek ragasztási felületének egy része már levált.

A TÁLCA PAPÍRMÉRET-BEÁLLÍTÁSÁNAK MÓDOSÍTÁSA

Ha a betöltött papír mérete különbözik a kijelzőn látható mérettől, kövesse az alábbi lépéseket a tálcá papírméret-beállításának megváltoztatásához.

A papírméret-beállítás nem módosítható másolás, nyomtatás, fax-nyomtatás (ha a fax opció telepítve lett) vagy megszakításos másolás közben, illetve, ha adagolási hiba történt. Azonban, ha a gépből kifogyott a papír vagy a festék, a papírméret-beállítás módosítható másolás, nyomtatás és fax nyomtatása közben is.

A papírtálcába tölthető papírtípusok és -méretek adataira vonatkozó információkhoz olvassa el a "PAPÍR" részt (23.o.).

Az oldalsó papírtálcához papírméret nem állítható be.

2

1 Nyomja meg a [SPEC. FUNKCIÓ] gombot.

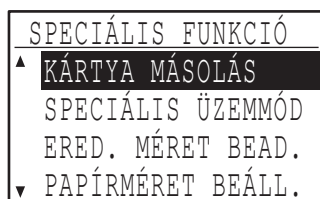
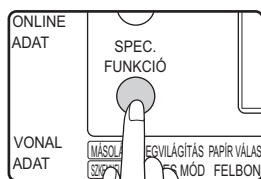

Megjelenik az extra funkció képernyő.

A fent látható képernyő a másolás üzemmód képernyő.

2 Nyomja meg a [▼] vagy [▲] gombot a "PAPÍRMÉRET BEÁLL." kiválasztásához.

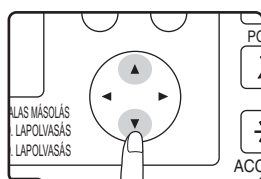

3 Nyomja meg az [OK] gombot.

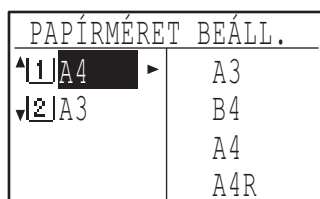

Megjelenik a papírméret-beállítás képernyő.

4 Nyomja meg a [▼] vagy [▲] gombot annak a papírtálcának a kiválasztásához, amelynek a papírméretét módosítja.

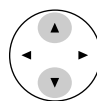

Példa: 2. tálcá

PAPÍRMÉRET BEÁLL.	
▲ 1 A4	A3
▼ 2 A3	B4
	A4
	A4R

5 Nyomja meg a [▶] gombot.

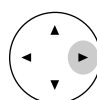

PAPÍRMÉRET BEÁLL.	
1 A4	▲ A3
2 A3	B4
	A4
	▼ A4R

A kurzor a jobb oldalon lévő papírméret- kiválasztás pozícióra áll.

6 A papírméret kiválasztásához nyomja meg a [▼] vagy [▲] gombot.

Példa: B4 méret kiválasztása

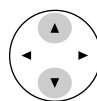

PAPÍRMÉRET BEÁLL.	
1 A4	▲ A3
2 A3	B4
	A4
	▼ A4R

Egy másik papírtálcá méretének módosításához nyomja meg a [◀] gombot, majd ismétlje meg a lépéseket 4-től 6-ig.



1: Mutatja az "1." tálcát

2: Mutatja az "2." tálcát.

A papírtálcákra és a tálcaszámokra vonatkozó információkhoz olvassa el a "PAPÍR" című részt a (23.o.)18. oldalon.

7 Nyomja meg az [OK] gombot.



Megjelenik egy üzenet, amely az új papírméret-beállítás megerősítését kéri.

8 Nyomja meg az [OK] gombot.



A kiválasztott papírméret tárolódik, és a kijelző visszaáll az alapképernyőre.



A 6. lépésben kiválasztott papírméret-feliratot mozgassa a tálca jobb szélén lévő feliratpozícióra.

AUTOMATIKUS TÁLCAVÁLTÁS LETILTÁSA (ENGEDÉLYEZÉSE)

Ha az automatikus tálcaváltás engedélyezve van, és másolás vagy nyomtatás közben kifogy a papír, a feladat folytatódik egy másik tálcában lévő papír használatával, ha annak a tálcának a mérete és a papír tájolása azonos. (Ez a funkció nem működik, ha az oldalsó papírtálcát használja, illetve, ha fax nyomtatódik.) Ez a funkció gyárilag engedélyezve van. Ha szeretné a funkciót letiltani, kövesse az alábbi lépéseket.

1 Nyomja meg a [SPEC. FUNKCIÓ] gombot.

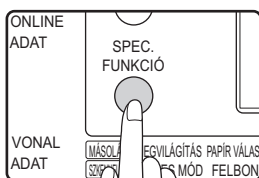

Megjelenik a speciális funkció képernyő.

A fenti képernyő másolás üzemmódban jelenik meg.

2 Válassza ki a "PAPÍRMÉRET BEÁLL." funkciót a [▼] vagy [▲] gomb segítségével.

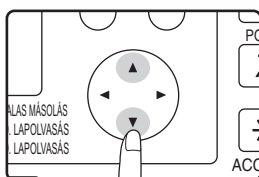

3 Nyomja meg az [OK] gombot.

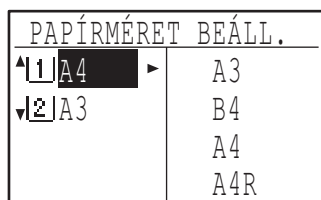

Megjelenik a papírméret-beállítás képernyő.

4 Nyomogassa a [▼] gombot, amíg meg nem jelenik az "AUTOMATIKUS TÁLCAVÁLTÁS".



Vigye a kurzort a legalsó tálcához, majd nyomja meg újra a [▼] gombot. Megjelenik a fenti képernyő.

5 Nyomja meg az [OK] gombot.



Ha nem látható pipa a négyzetben, az automatikus tálcaváltás funkció nem működik.

6 Nyomja meg a [▲] gombot.

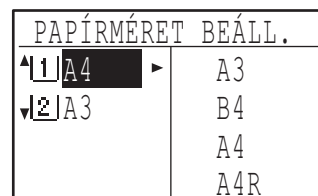

Visszatér a papírméret beállítás képernyőhöz.

Az automatikus tálcaváltás újra-engedélyezéséhez nyomja meg az [OK] gombot az 5. lépés képernyőjében, hogy megjelenjen a pipa.

KÓDOS HOZZÁFÉRÉS

Ha a kódos hozzáférés be van kapcsolva, személyi kódokként lesznek nyilvántartva a nyomtatott oldalak. Az oldalösszesítők a kijelzőn láthatók.

Ez a funkció a rendszerbeállításokban engedélyezhető. (A másolás, nyomtatás és szkennelés üzemmódok oldalszámlálásához olvassa el a [114.o.](#)) További információkért a lapszámlálásról fax módban lásd a "Használati Útmutatót (FAKSZIMILE BŐVÍTŐKÉSZLET)" mely a készülékhez tartozik.

SZEMÉLYI KÓDOK SZÁMA KÓDOS HOZZÁFÉRÉS ÜZEMMÓD ESETÉN

	Mód	Személyi kódok száma	Remarks
(1)	Azonos a másolás, nyomtatás és szkennelés üzemmód esetén	maximum 50	A másolás, nyomtatás és szkennelés oldalösszesítői egy személyi kód alatt kezelődnek.
(2)	Fax	maximum 50	A fax oldalszámlálói egy személyi kód alatt kezelődnek.



Ugyanaz a személyi kód hozzárendelhető az (1) és (2) módhoz egyaránt.

2

A KÓDOS HOZZÁFÉRÉS HASZNÁLATA

Ha a kódos hozzáférés be van kapcsolva, megjelenik a személyi kód megadása képernyő. Adja meg a személyi kódját (ötjegyű azonosítási szám) a lent olvasható leírás szerint a másolás, fax vagy szkennelés művelet végrehajtása előtt.

Adja meg a kódszámát.
KÓD # :-----

1 Adja meg a személyi kódját (öt számjegy) a számgombok segítségével.

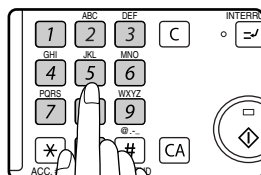

Adja meg a kódszámát.
KÓD # :***---

- Ha megadta a személyi kódot, a kötőjelek (-) csillagra változnak (*). Ha téves számjegyet ütött be, nyomja meg a [C] gombot, és adja meg újból a helyes számjegyet.
- Ha érvényes személyi kódot ad meg, az alapképernyő üzenet kijelzőjén megjelenik a kódhoz tartozó aktuális számlálóállás. 6 másodperc múlva (gyári alapértelmezett beállítás) megjelenik az alapképernyő. ([22.o.](#))
- Másolás és nyomtatás üzemmódban látható az engedélyezett maximális nyomatszámig hátralévő lapok száma is, ha az "ENGEDÉLYEZETT MÁSOLATSZÁM" ([116.o.](#)) engedélyezve lett a rendszerbeállításokban.

Példa: Másolás üzemmód



- Ha a másolás üzemmódban olyan személyi kódot ad meg, amely már be lett programozva a fax üzemmódban, átválthat fax üzemmódba a másolási művelet befejezése után, és folytathatja munkáját a fax művelettel a személyi kód újbóli megadása nélkül. Ha a másolás üzemmódban olyan személyi kódot ad meg, amely még nem lett a fax üzemmódban beprogramozva, adja meg a személyi kódját a fax üzemmódban, miután megnyomta a [FAX] gombot a fax üzemmódba váltáshoz.
- Ha érvénytelen személyi kódot ad meg az 1. lépésben, újra megjelenik a személyi kód beviteli képernyő.
- Ha a rendszerbeállításokban a "KÓD # BIZTONSÁG" ([116.o.](#)) engedélyezve lett, megjelenik egy figyelmeztető üzenet, és a működés le lesz tiltva egy percre, ha egymás után háromszor érvénytelen személyi kódot ad meg.

2 Ha a másolási feladat befejeződik, nyomja meg a [ACC.#-C] gombot (*).

Ha megszakításos másolási feladatot végez ([48.o.](#)), amikor a kódos hozzáférés engedélyezve van, befejezéskor feltétlenül nyomja meg a [MEGSZAKÍTÁS] gombot (☑), a [CA] gombot vagy a [ACC.#-C] gombot (*) hogy kilépjen a megszakításos módból.

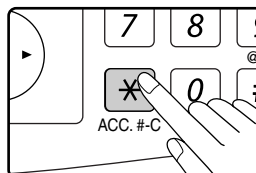

Ez a fejezet ismerteti a másolási funkciók használatát.

NORMÁL MÁSOLÁS

Ez a szakasz egy szokásos másolat elkészítési módját írja le.

Ha az "Auditáló mód" engedélyezve van (114.o.), írja be a 5-jegyű felhasználói azonosítószámát.

Másolás a dokumentumüvegről

- 1** Nyissa ki az SPF/RSPF-et, és tegye az eredetit másolási felülettel lefelé a dokumentumüvegre.

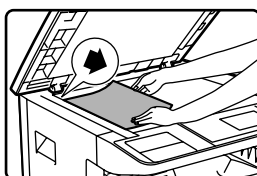

Igazítsa az eredeti bal felső sarkát a  jel hegyéhez. A gép automatikusan felismeri az eredeti méretét.



Maximum A3 méretű eredeti helyezhető a dokumentumüvegre.

- 2** Zárja be az SPF/RSPF-et.

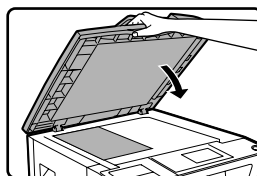

Az eredeti behelyezése után győződjön meg róla, hogy bezárta-e az SPF/RSPF-et. Ha nyitva marad, az eredetin kívül eső részek feketén lesznek másolva, ami túlzott festékfogyasztást eredményez.



Ha az eredeti nem-szabvány méretű, vagy a méretet nem tudta a gép megfelelően felismerni, olvassa el az "EREDETI MÉRET KIVÁLASZTÁSA" részt (35.o.).

- 3** Ne felejtse el kiválasztani a megfelelő papírtálcát.

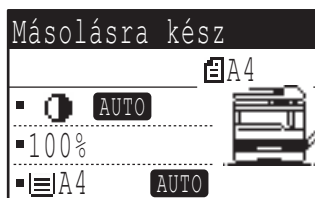

Papír betöltéséhez olvassa el a "PAPÍR BETÖLTÉSE" részt (24.o.).



- Ha az automatikus papírválasztás funkció le lett tiltva a rendszerbeállításokban (123.o.), használja a [PAPÍR VÁLASZTÁS] gombot a kívánt papírméret kiválasztásához.
- Ha a gép által automatikusan kiválasztott mérettől eltérő papírméretet kíván használni, nyomja meg a [PAPÍR VÁLASZTÁS] gombot a megfelelő papírméret kiválasztásához.
- Az eredetivel eltérő tájolású papírt választhat, ha az automatikus papírválasztás vagy automatikus méretválasztás funkció ki lett választva. Ebben az esetben az eredeti képe el lesz forgatva.
- Kis méretű eredeti, például kártya másolásakor kövesse "AZ OLDALSÓ TÁLCA HASZNÁLATA SPECIÁLIS MÉRETŰ EREDETI MÁSOLÁSÁHOZ" részben leírt műveletsort (36.o.).
- Az oldalsó tálca használatához a tálcát manuálisan kell kiválasztani.

- 4** Adja meg a másolatszámot.



Ha két vagy több másolatot készít többoldalas eredetiről, kiválaszthatja a rendezés funkciót, hogy a gép a másolatokat sorozatonként gyűjtse. (49.o.)

5 Nyomja meg a [START] gombot (⊕) a másolás megkezdéséhez.

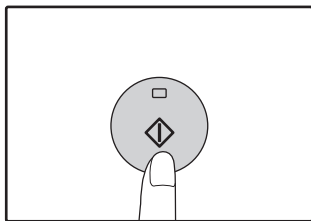

A másolatok a kimeneti tálcára kerülnek ki.

Másolás az SPF/RSPF lapadagolóból

1 Ellenőrizze, hogy nem maradt-e eredeti a dokumentumüvegen. Zárja be az SPF/RSPF lapadagolót.

2 Igazítsa az eredeti lapvezetőit az eredeti(k) méretéhez.

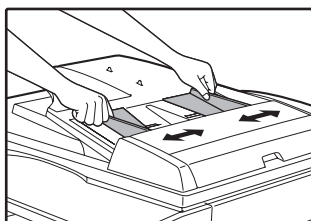

3 Tegye az eredeti(ke)t írással felfelé a dokumentumadagoló tálcára.

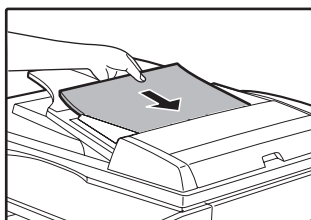

A kijelzőn megjelenik az eredeti mérete, és a legmegfelelőbb papírméretet a gép automatikusan kiválasztja. Tegye a köteget a dokumentumadagoló tálcába ütközésig.

Info

- Ha az eredeti nem-szabvány méretű, vagy a méretet nem tudta a gép megfelelően felismerni, olvassa el az "EREDETI MÉRET KIVÁLASZTÁSA" részt (35.o.).
- Ha az automatikus papírválasztás funkció le lett tiltva a rendszerbeállításokban (123.o.), használja a [PAPÍR VÁLASZTÁS] gombot a kívánt papírméret kiválasztásához.
- Eltérő méretű papírra való másoláshoz nyomja meg a [PAPÍR VÁLASZTÁS] gombot, és válassza ki a kívánt papírméretet.
- Az eredetitől eltérő tájolású papírt választhat, ha az automatikus papírválasztás vagy automatikus méretválasztás funkció ki lett választva. Ebben az esetben az eredeti képe el lesz forgatva.
- Az oldalsó tálcák használatához a tálcát manuálisan kell kiválasztani.
- Ne tegyen különböző méretű eredetiket egyszerre a dokumentumadagoló tálcába, mert az adagolási hibát okozhat.

Info

- A papír kimeneti tálcára max. 250 db lapot tud tárolni.
- A másolás után mintegy 1 perc elteltével aktiválódik az "Automata törlés" (22.o.) Az "Automata törlés" ideje módosítható a rendszerbeállításokban. (118.o.)
- Ha meg akar állítani egy másolási folyamatot, nyomja meg közben a [TÖRLÉS] gombot.
- Ha csak nehezen tudja kiszedni az eredetit a dokumentumadagoló tálcából, először nyissa ki az adagoló fedelét, és aztán távolítsa el az eredetit. Ha az eredetit az adagoló fedelének kinyitása nélkül távolítja el, az eredeti bepiszkolódhat. "A nyomtatott másolati kép pozíciójára vonatkozó információk" (32.o.)

Info

Ne helyezzen különböző méretű eredetiket együtt a dokumentumadagoló tálcára, mivel ez elakadást okozhat.

4 Állítsa be a másolatok számát.

5 Nyomja meg a [START] gombot (⊕) a másolás elkezdéséhez.

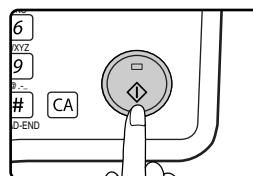

A másolatok a középső tálcába továbbítódnak. Az SPF/RSPF-ből történő másolás alapértelmezett kimeneti módja a rendezéses mód. (49.o.) A kimeneti mód módosítható az automatikus rendezés kiválasztási beállítás használatával a rendszerbeállításokban. (123.o.)

Info

- A középső tálcába maximum 250 lap fér (150 lap, ha a feladatválasztó tálcák telepítve lett).
- Körülbelül egy perccel a másolás befejezése után bekapcsol az "Automatikus törlés" (22.o.), és a másolási beállításokat visszaállítja az alapértelmezett beállításokra. Az "Automatikus törlés" beállítása módosítható a rendszerbeállításokban. (118.o.)
- Egy folyamatban lévő másolás törléséhez nyomja meg a [C] gombot. Ha nem tudja kivenni az eredetit a dokumentumadagoló tálcából, nyissa fel az adagoló henger tetejét az eredeti eltávolítása előtt. Ha az eredetit úgy húzza ki, hogy nem nyitja fel az adagoló henger tetejét, az eredeti beszennyeződhet.

3

Automata papírválasztó mód (Ha kettő, vagy több papírtálca van a gépben)

Ha az automatikus papírválasztás mód engedélyezve lett, a papírméret kijelzőn megjelenik az "AUTO" elem. Ez a funkció automatikusan választja ki az eredetivel azonos méretű papírt (A5, B5, B5R, A4, A4R, B4, A3, 5-1/2" x 8-1/2", 8-1/2" x 11", 8-1/2" x 11"R, 8-1/2" x 13", 8-1/2" x 14", 11" x 17" papír).

- Ha beállít egy zoom értéket az eredeti behelyezése után, a beállított zoomnak megfelelő papírméret lesz automatikusan kiválasztva.
- Az "Automata papírválasztó mód" kikapcsol, ha az automatikus aránykiválasztás engedélyezve van (37.o.), vagy ha [PAPÍRVÁLASZTÓ] gombbal kiválaszt egy tálcát. Az automatikus papírválasztás visszaáll, ha megnyomja a [CA] gombot, vagy ha az "Automata törlés" működésbe lép.
- Az "Automatikus papírválasztó üzemmód" letiltható a rendszerbeállításokban. (123.o.)

A dokumentum fedelének eltávolítása

Ha olyan nagyméretű eredetiket szeretne másolni, távolítsa el a dokumentumfedelelet. Az eltávolításhoz nyissa fel a dokumentumfedelelet és emelje fel, kissé hátradóló szögben. A fedél visszahelyezéséhez végezze el a műveletet a fordított sorrendben.

Az SPF/RSPF lapadagoló nem távolítható el.

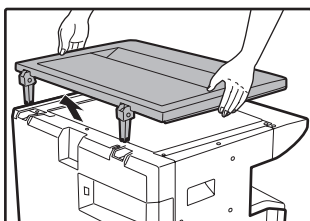

Könyvek vagy gyűrött, illetve ráncos eredetik másolása

Másolás közben az ábrán látható módon nyomja lefelé a dokumentumfedelelet/SPF/RSPF lapadagolót. Ha a dokumentumfedél/SPF/RSPF lapadagoló nincs teljesen lezárva, a másolaton árnyékok jelenhetnek meg, vagy homályos lesz. Mielőtt elhelyezi, az eredeti lap meghajlásait vagy gyűrődéseit egyenesítse ki.

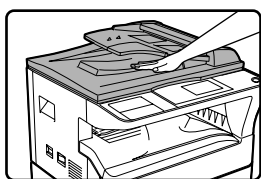

Az SPF/RSPF lapadagolóval használható eredetik

A5-től A3-ig méretű és 56 g/m²-től 90 g/m²-ig súlyú eredeti használható. Maximum 40 lap helyezhető bele egyszerre.

A B4-es vagy nagyobb (B4, A3) eredetiből maximum 30 lap helyezhető bele egyszerre.



- Ellenőrizze, hogy az eredetiben nincsenek kapcsok.
- Egyenesítse ki az összecsavarodott eredetiket mielőtt a dokumentumadagoló tálcára helyezné. Az összecsavarodott eredetik elakadást okozhatnak.
- Ha több lapos vastag eredetit állít be, és a készülék nem tudja adagolni az eredetit, csökkentse a beállított eredeti számát.

Az SPF/RSPF lapadagolóval nem használható eredetik

Az alábbi eredetik nem használhatók. Használatuk elakadást, foltot vagy elmosódott képet okozhat.

- Írásvetítő fólia, pauszpapír, egyéb átlátszó vagy áttetsző papírok, és fényképek.
- Indigós papír, hőpapír.
- Gyűrődött, ráncos vagy szakadt eredetik.
- Ragasztott eredetik, kivágott eredetik.
- Eredetik kötési lyukakkal.
- Festékszalaggal nyomtatott eredetik, (közvetett hőnyomtatással készült), eredetik hőnyomtatásos papíron.

Folyamatos adagolás mód

Ha a rendszerbeállításokban a "Folyamatos adagolás mód" engedélyezve van (122.o.), az SPF/RSPF lapadagoló jelzőfény körülbelül 5 másodpercig villog minden eredeti adagolás után. Ha eközben eredetit helyez az SPF/RSPF lapadagolóba, a készülék az eredetit automatikusan beadagolja, és a másolás elindul.

A nyomtatott másolati kép pozíciójára vonatkozó információk

Még abban az esetben is, ha ugyanazt az eredetit másolja azonos típusú másolópapírra, különbségek az eredeti méretében, a szkennelés helyében (dokumentumüveg vagy dokumentumadagoló tálca), a kiválasztott papírtálcában, a nagyítási/kicsinyítési arányban és egyéb feltételekben okozhatják a papíron a nyomtatott másolati kép pozíciójának változását.

Ahogy a következő példában is látható, amikor a dokumentumüvegről papírméretnél kisebb eredetit másol (például A5 méretű eredeti és A3 méretű papír), a kinyomtatott másolati kép pozíciója a papíron eltérő, ha az 1. tálcából használ papírt (1) és ha az oldalsó tálcából használ papírt (2).

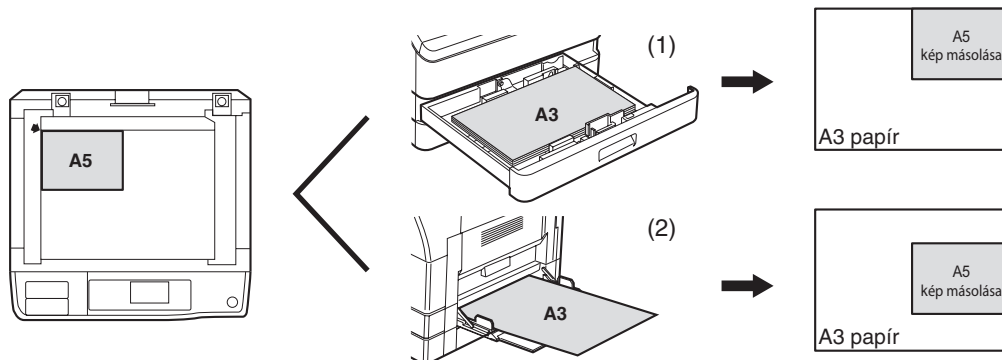

MÁSOLAT SÖTÉTEBBÉ VAGY VILÁGOSABBÁ TÉTELE

A másolási megvilágítás az eredetihez igazítva módosítható. Három megvilágítási mód használható: "AUTO", "SZÖVEG" és "FOTÓ". Ha "SZÖVEG" vagy "FOTÓ" lett kiválasztva, a megvilágítás manuálisan állítható be 5 szintre.

Auto

Ez az alapértelmezett megvilágítási mód. Ebben a módban a másolandó eredeti tulajdonságait a megvilágítási rendszer "olvassa le", és a megvilágítás beállítása automatikusan történik. A megvilágítási szint csökken a színes területek és háttérnyírók esetében.

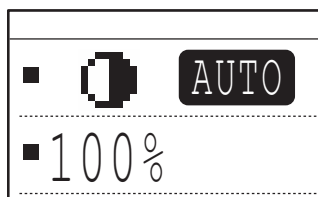

Szöveg/Fotó

Szöveg: Ez a mód feljavítja az eredeti alacsony sűrűségű területeit, és elnyomja a nagy-sűrűségű háttérterületeket, hogy a szöveget olvashatóbbá tegye.

Fotó: Ez a mód tisztábban adja vissza a fényképek féltónusait.

1 Nyomja meg a [MEGVILÁGÍTÁS] gombot.

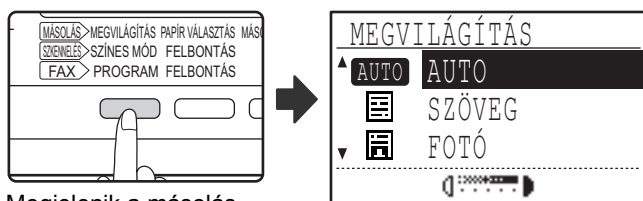

Megjelenik a másolás megvilágítási képernyő.

2 Válassza ki az eredetinek leginkább megfelelő megvilágítási módot [▼] vagy [▲] gombbal.

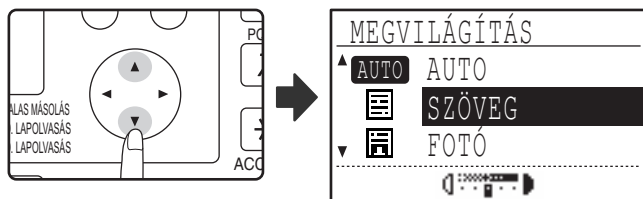

A megvilágítási mód a [MEGVILÁGÍTÁS] gombbal is kiválasztható.



Ha "FOTÓ" lett kiválasztva, a "FOTÓ MÓD ALAPÉRTTELMEZETT" is használható a rendszerbeállításokban a féltónusok ábrázolásának kiválasztására. (123.o.)

3 Állítsa be a megvilágítási szintet igény szerint a [◀] vagy [▶] gombbal.

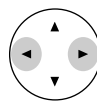

- A megvilágítási szint nem módosítható, ha az "AUTO" lett kiválasztva.
- Sötétebb képhez nyomja meg a [▶] gombot. Világosabb képhez nyomja meg a [◀] gombot.
- Az alapértelmezett megvilágítási szintek a "SZÖVEG" és "FOTÓ" módokhoz beállíthatók a rendszerbeállításokban.



Megvilágítási szint útmutató

- 1 - 2: Sötét eredetiek, például újságpapírok
- 3: Normál sűrűségű eredetiek
- 4 - 5: Ceruzával írt szöveg, vagy világos színű szöveg

4 Nyomja meg az [OK] gombot.



Az automatikus módhoz való visszatéréshez nyomja meg a [MEGVILÁGÍTÁS] gombot, válassza az "AUTO"-t a [▲] gombbal, és nyomja meg az [OK] gombot.

FIÓK KIVÁLASZTÁSA

Az automatikus papírválasztó üzemmód (31.o.) normálisan működik (hacsak nincs letiltva), és így amikor az eredetit a dokumentumüvegre helyezi és az eredeti méretét a készülék érzékeli, illetve ha az eredetit az SPF/RSPF lapadagolóba helyezi, a készülék automatikusan azt a tálcát választja, amelyben az eredetinek megfelelő méretű papír van. Ha az automatikusan kiválasztott tálcától eltérő tálcát szeretne használni (például, ha a másolat méretét növelni vagy csökkenteni szeretné, vagy a kézi lapadagoló tálcát kívánja használni), nyomja meg a [PAPÍRVÁLASZTÁS] gombot a kívánt tálca kiválasztásához.



- Ha nem jelenik meg a kívánt papírméret, cserélje ki a papírt a tálcában a megfelelő méretű papírra. (26.o.)
- Az automatikus nagyítási arány beállítás (37.o.) nem működik, ha az oldaltálcát vagy egy különleges papírméretű fiókot választ.

Automatikus fiókváltás (Ha kettő, vagy több papírtálca van a gépben)

Ha a papír, másolás közben kifogy a fiókból és van egy másik fiók ugyanolyan méretű papírral és ugyanolyan irányú adagolással (vízszintes vagy függőleges), a készülék automatikusan kiválasztja a másik tálcát, és a másolás folytatódik. Az "Automatikus fiókváltás" letiltható a rendszerbeállításokban (123.o.).

3

MÁSOLATSZÁM BEÁLLÍTÁSA

A másolatszám megadásához használja a számgombokat.

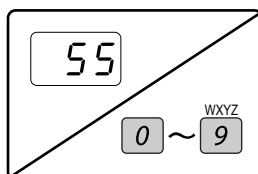

- A megadott másolatszám megjelenik a kijelzőn. Maximum 999 példány (gyári alapértelmezett beállítás) állítható be.
- Egyetlen másolat akkor is készíthető, ha a kijelzőn "0" látható.



- Ha rosszul adta meg a másolatszámot, nyomja meg a [C] gombot, és adja meg a helyes számot.
- Az engedélyezett másolatszám módosítható a rendszerbeállításokban. (123.o.)

Fontos megjegyzés nagy példányszámú másolat készítéséhez

Ha a középső tálcába érkezett lapok száma meghaladja a maximális kapacitást (250 lap, ha a feladatválasztó tálca nincs telepítve; 150 lap, ha a feladatválasztó tálca telepítve lett) másolás közben, a másolási feladat átmenetileg leáll. Ha ez történik, haladéktalanul vegye ki a kész másolatokat, és nyomja meg az [OK] gombot a másolás folytatásához. A másolási feladat minden alkalommal leáll, ha a lapok száma a középső tálcában eléri a maximális kapacitást.

Hosszabb másolási folyamat elkezdése előtt vegyen ki minden lapot, ami a középső tálcában maradt. A másolási feladat kiadása alatt jobban figyeljen a gépre, mivel a feladat gyakran leállhat amiatt, hogy a középső tálca megtelik.

EREDETI MÉRET KIVÁLASZTÁSA

Ha nem-szabvány méretű* eredetit töltött be, vagy az eredetit nem tudta a gép megfelelően felismerni, akkor állítsa be az eredeti méretet manuálisan.

Hajtsa végre a következő lépéseket miután a dokumentumadagoló tálcába vagy a dokumentumüvegre helyezte a dokumentumot.



*Szabvány méretek:

A következő méreteket tudja a gép megfelelően felismerni: A3, B4, A4, A4R, A5. Ha nem-szabvány méretű eredetit tesz a gépbe (beleértve a speciális méreteket), a legközelebbi szabvány méret jelenhet meg, vagy az eredeti mérete nem jelenik meg.

1 Nyomja meg a [SPEC. FUNKCIÓ] gombot.

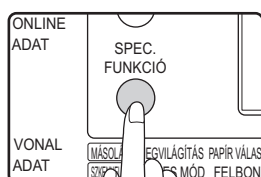

Megjelenik a speciális funkció képernyő.

2 Válassza ki az "ERED. MÉRET BEAD." elemet a menüből a [▼] vagy [▲] gombbal.

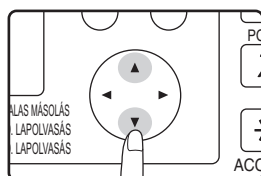

3 Nyomja meg az [OK] gombot.

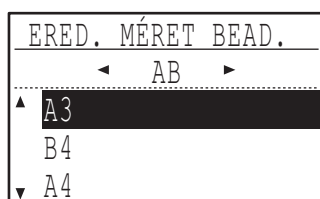

Megjelenik az eredeti méret választás képernyő.

4 Válassza ki az eredeti méretet a [▼] vagy [▲] gombbal.

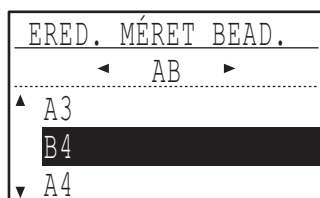
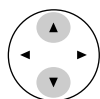

A kiválasztott eredeti méret kijelölődik.

- Egy inch eredeti méret kiválasztásához nyomja meg a [▶] gombot, és ugorjon a 6. lépésre.
- Ha kiválasztotta a "MÉRET BEVITEL"-t, kövesse a lépéseket 4-től 6-ig az "AZ OLDALSÓ TÁLCA HASZNÁLATA SPECIÁLIS MÉRETŰ EREDETI MÁSOLÁSÁHOZ" műveletsorban (36.o.) az eredeti vízszintes és függőleges méreteinek beállításához.

5 Nyomja meg az [OK] gombot.



Visszatér az alapképernyőhöz, és a kiválasztott eredeti méret megjelenik az eredeti méret kijelzőn.

Inch eredeti méret kiválasztása

6 Válassza ki az eredeti méretet a [▼] vagy [▲] gombbal.

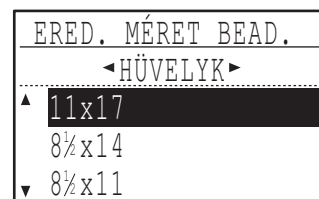

A kiválasztás visszaállításához AB eredeti méretekre nyomja meg a [◀] gombot, hogy visszatérjen a 4. lépéshez.

7 Nyomja meg az [OK] gombot.



Visszatér az alapképernyőhöz, és a kiválasztott eredeti méret megjelenik az eredeti méret kijelzőn.



Egy eredeti méret választás törléséhez nyomja meg a [CA] gombot.

AZ OLDALSÓ TÁLCÁ HASZNÁLATA SPECIÁLIS MÉRETŰ EREDETI MÁSOLÁSÁHOZ

Ha az oldalsó tálcát használja másoláshoz, és a dokumentumüvegre helyezett eredetit a gép speciális méretként ismeri fel, a kijelző kéri a használat, hogy állítsa be az eredeti méretet. Másolat készítéséhez ebben a szituációban kövesse az alábbi lépéseket.

1 Tegyen papírt az oldalsó tálcába, és tegye az eredetit a dokumentumüvegre.

2 Nyomja meg a [PAPÍR VÁLASZTÁS] gombot, majd válassza ki az oldalsó papírtálcát.

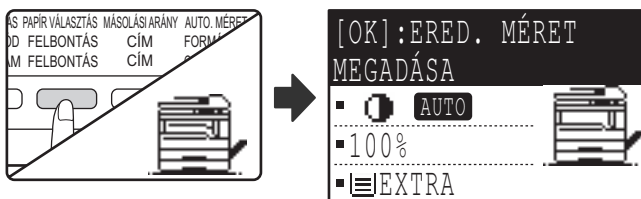

Megjelenik egy üzenet, hogy be akarja-e állítani az eredeti méretet, vagy beállítás nélkül elkészíteni a másolatot. Az eredeti méret beállítása nélküli másoláshoz nyomja meg a [START] gombot (☺). Az eredeti méret beállításához olvassa el a 3. lépést.



Ha vastag papírt tesz az oldalsó tálcába, nyomja addig a [PAPÍR] gombot, amíg az "EXTRA" ki nem lesz jelölve. A papírtípus vastagra van állítva. A beállítás törlődik, ha az "Automatikus törlés" működik, vagy ha a [CA] gombot megnyomja. A papírtípusokra és súlyokra vonatkozó korlátozásokhoz olvassa el a "PAPÍR" fejezetet (23.o.).

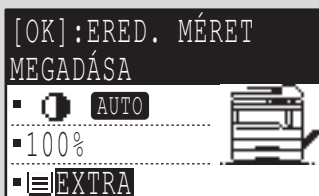

3 Nyomja meg az [OK] gombot.

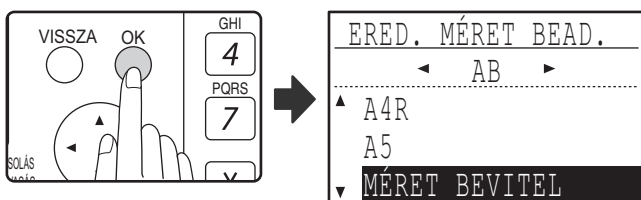

Megjelenik az eredeti méret választás képernyő kijelölve a "MÉRET BEVITEL"-t.

4 Válassza ki az AB-t vagy az inch-et a [◀] vagy [▶] gombbal, majd válassza ki az eredeti méretet a [▼] vagy [▲] gombbal.

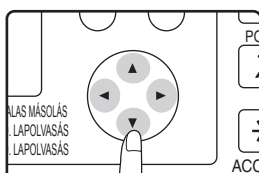

5 Nyomja meg az [OK] gombot.

Ha a "MÉRET BEVITEL"-t kiválasztotta a 4. lépésben:

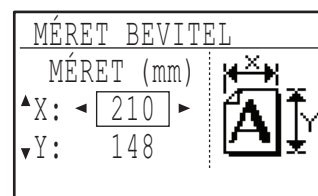

Megjelenik a méret bevitel képernyő, és készen áll az eredeti szélességének bevitelére.



Ha a 4. lépésben inch-et választott, a képernyő készen áll arra, hogy Ön inch-ben adja meg a szélességet.

Ha a 4. lépésben mást választott, mint a "MÉRET BEVITEL": Visszatér az alapképernyőhöz. Ugorjon a 8. lépésre.

6 Válassza ki a "X"-t (szélesség) a [▼] vagy [▲] gombbal, és adja meg a szélességet a [◀] vagy [▶] gombbal, majd tegye ugyanezt a hosszúságra vonatkozóan (Y).

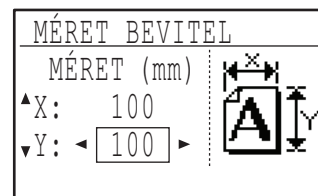

- 64 mm és 432 mm között bármilyen szám megadható szélességként, illetve 64 mm és 297 mm között bármilyen szám megadható hosszúságként.
- A megadott méret még akkor is tárolódik, amíg a gépet ki nem kapcsolja, ha a "MÉRET BEVITEL"-t újra kiválasztja, és az 5. lépés beviteli képernyője megjelenik.

7 Nyomja meg az [OK] gombot.



Visszatér az alapképernyőhöz.

8 Nyomja meg a [START] gombot (☺).

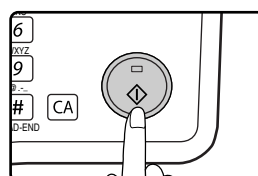

Megkezdődik a másolás.

3

MÁSOLAT KICSINYÍTÉSE VAGY NAGYÍTÁSA

A másolatok nagyításának vagy kicsinyítésének három módja van:

- A papír méretének megfelelő automatikus arányválasztás: Automatikus arányválasztás
- Az arány kiválasztása 25%-tól 400%-ig: Előre beállított arányok/zoom
- A függőleges és vízszintes arányok egyenkénti kiválasztása: XY zoom



Ha az SPF/RSPF-et használja, a zoom másolási arány tartománya 50% - 200%.

AUTOMATIKUS ARÁNYVÁLASZTÁS

1 Tegye az eredetit a dokumentumadagoló tálcába vagy a dokumentumüvegre.

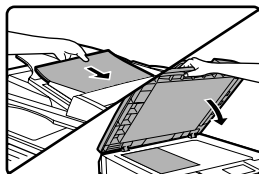

Az eredeti méret megjelenik a kijelzőn. Ha nem jelenik meg a megfelelő méret, olvassa el az "EREDETI MÉRET KIVÁLASZTÁSA" részt (35.o.).



Automatikus arányválasztás használható, ha az eredeti mérete A3, B4, A4, A4R, A5, 11" x 17", 8-1/2" x 14", 8-1/2" x 13", 8-1/2" x 11", 8-1/2" x 11"R és 5-1/2" x 8-1/2". Más méretekhez nem használható.

2 Nyomja meg a [PAPÍR VÁLASZTÁS] gombot a használni kívánt tálca kiválasztásához.



Ha az oldalsó papírtálcát adta meg, az automatikus arányválasztás nem használható.

3 Nyomja meg az [AUTO. MÉRET] gombot.

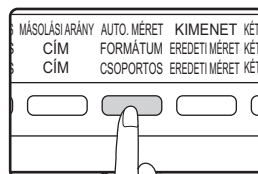

- A másolási arány automatikusan beállítódik.
- Ha az eredeti és a másolópapír eltérő tájolású, a kép automatikusan elforgatódik, hogy igazodjon a papír tájolásához (másolat elforgatása). Azonban, ha a másolóshoz kiválasztott nagyítás nagyobb méretű papírra történik, mint A4, a kép nem forgatódik el.
- Eredeti kicsinyítése vagy nagyítása esetén a kép elforgatása letiltható a rendszerbeállításokban. (122.o.)
- Ha a "Képvésztes történt." üzenet látható a kijelzőn, az eredeti kép egy része lemaradhat a másolatról.

4 Adja meg a másolatszámot, és nyomja meg a [START] gombot (⏻).

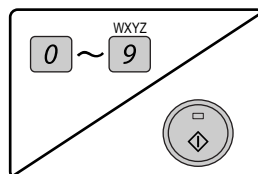

- Az automatikus arányválasztás törléséhez nyomja meg az [AUTO. MÉRET] gombot újra.
- Az SPF/RSPF-ből történő másoláskor az automatikus arányválasztás mód automatikusan letilt, ha a [START] gombot megnyomta, és az eredetit a gép beolvasta.

KÉZI ARÁNYVÁLASZTÁS (ELŐRE BEÁLLÍTOTT MÁSOLÁSI ARÁNYOK/ZOOM)

1 Tegye az eredetit a dokumentumadagoló tálcába vagy a dokumentumüvegre.

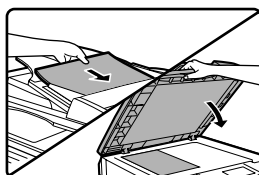

2 Nyomja meg a [MÁSOLÁSI ARÁNY] gombot.

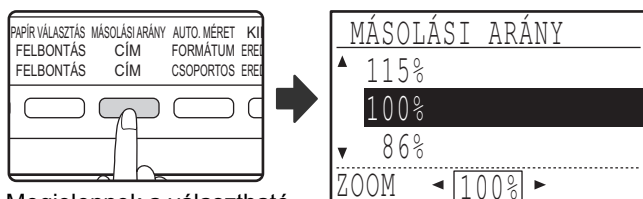

Megjelennek a választható másolási arányok.

3 Válasszon egy előre beállított arányt a [▼] vagy [▲] gombbal, vagy állítsa be az arányt (zoom) a [◀] vagy [▶] gombbal.

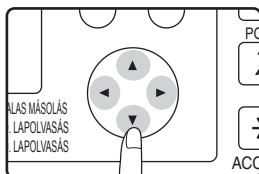

[▲] gomb: Válasszon nagyobb előre beállított arányt

[▼] gomb: Válasszon kisebb előre beállított arányt

[◀] gomb: Csökkentse az arányt 1%-os léptetéssel

[▶] gomb: Növelje az arányt 1%-os léptetéssel

- Előre beállított kicsinyítési arányok: 86%, 81%, 70%, 50% és 25% (95%, 77%, 64%, 50% és 25%). 25% csak akkor választható, ha az eredetit a dokumentumüvegre helyezte.
- Előre beállított nagyítási arányok: 115%, 122%, 141%, 200% és 400% (121%, 129%, 141%, 200% és 400%). 400% csak akkor választható, ha az eredetit a dokumentumüvegre helyezte.
- Zoom arányok: 25% és 400% (50% - 200%, ha az eredetit a dokumentumadagoló tálcába helyezte) között bármilyen arány beállítható 1%-os léptetéssel. Használhatja a [▼] vagy [▲] gombot a körülbelüli arány beállításához, majd nyomja meg a [◀] gombot az arány csökkentéséhez, vagy a [▶] gombot az arány növeléséhez.
- A zoom arány gyors csökkentéséhez vagy növeléséhez tartsa lenyomva a [◀] vagy [▶] gombot. Ennek ellenére az érték meg fog állni az előre beállított kicsinyítési vagy nagyítási arányoknál. Ahhoz, hogy továbblépjen ezeken az arányokon, engedje fel a gombot, majd újra nyomja le. (Ne feledje, hogy ha az automatikus gombismétlődés funkció le lett tiltva a rendszerbeállításokban, az arány nem fog változni a gomb lenyomva tartásakor. (Olvassa el az "AUTOMATIKUS GOMBISMÉTLÉS LETILTÁSA" részt a 119.o.))
- Az aránybeállítás törléséhez állítsa vissza az arányt 100%-ra a [▼] vagy [▲] gombbal.

- A [MÁSOLÁSI ARÁNY] gomb is megnyomható az arány 100%-ra történő visszaállításához.

4 Nyomja meg az [OK] gombot.



Visszatér az alapképernyőhöz.

5 Ne felejtse el kiválasztani a használni kívánt papírtálcát.

Ha az automatikus papírválasztás funkció be van kapcsolva, a megfelelő másolópapír méret automatikusan kiválasztódik az eredeti méret és a kiválasztott másolási arány alapján. Ha az automatikus papírválasztás funkció törölve lett, vagy eltérő méretű papírra másol, nyomja meg a [PAPÍR VÁLASZTÁS] gombot a kívánt méretű papírt tartalmazó papírtálcá kiválasztásához.

6 Adja meg a másolatszámot, és nyomja meg a [START] gombot (⏻).

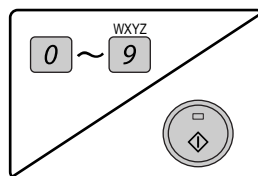

3

A VÍZSZINTES ÉS FÜGGŐLEGES NAGYÍTÁSI ARÁNY KÜLÖN BEÁLLÍTÁSA (XY ZOOM másolás)

Az XY ZOOM funkció lehetőséget ad arra, hogy a vízszintes és függőleges nagyítási arányokat külön lehessen változtatni.

Példa: Kicsinyítés csupán a vízszintes irányban.

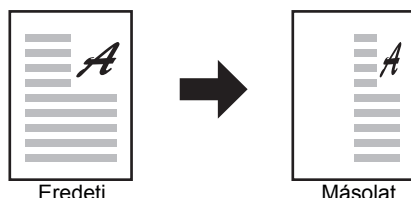

- Ezen funkció nem használható a 2 az 1-ben vagy 4 az 1-ben funkciók esetén. (51.o.)
- Az XY ZOOM funkció KÖNYVMÁSOLÁS funkcióval való használatához, először állítsa be a KÖNYVMÁSOLÁS funkciót majd ezután az XY ZOOM funkciót.
- Az XY ZOOM funkció nem használható az AUTOMATIKUS ARÁNY funkcióval együtt.

A választható nagyítási arányok az eredeti helyzetétől függenek.

Eredeti helyzete	Választható nagyítási arányok
Másoló üvege	25% – 400%
SPF/RSPF lapadagoló	50% – 200%

1 Tegye az eredetit a dokumentumadagoló tálcába vagy a dokumentumüvegre.

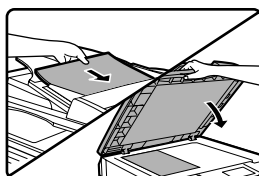

2 Nyomja meg a [SPEC. FUNKCIÓ] gombot.

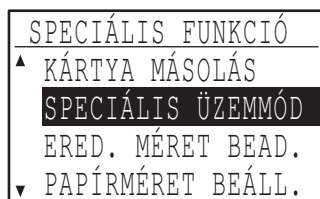
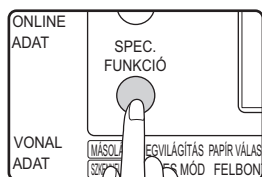

Megjelenik a speciális funkció képernyő.

3 Nyomja meg az [OK] gombot.

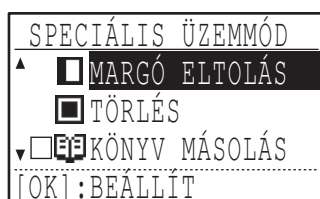

Megjelenik a speciális üzemmód képernyő.

4 Válassza az "XY ZOOM"-ot a [▼] vagy [▲] gombbal.

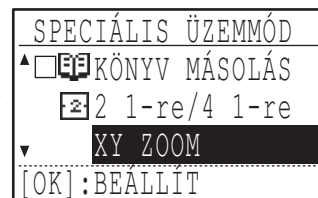
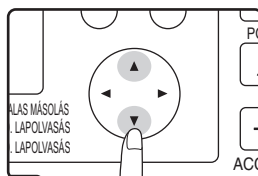

5 Nyomja meg az [OK] gombot.

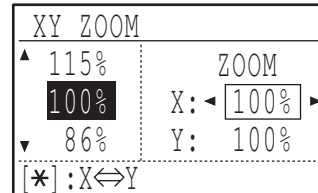

Megjelenik az XY zoom képernyő, készen az X (vízszintes) arány kiválasztására.

6 Állítsa be a vízszintes arányt a [▼], [▲], [◀], vagy [▶] gombokkal.



Egy előre beállított arány kiválasztható a [▼] vagy [▲] gombokkal. Az arány 1%-os léptéttel módosítható a [◀] vagy [▶] gombokkal.

7 Nyomja meg a **[*]** gombot.

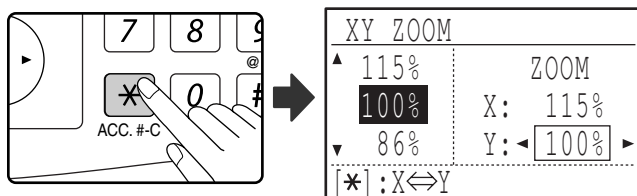

Most beállíthatja a függőleges arányt.

8 Állítsa be a függőleges arányt a **[▼]**, **[▲]**, **[◀]**, vagy **[▶]** gombokkal.

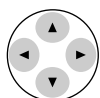

Előre beállított arány választható a **[▼]** vagy **[▲]** gombokkal. Az arány 1%-os léptetéssel állítható be a **[◀]** vagy **[▶]** gombokkal. A vízszintes irányú másolási arány újbóli módosításához nyomja meg a **[*]** gombot.

9 Nyomja meg az **[OK]** gombot.

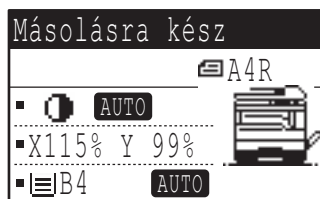

Visszatér az alapképernyőhöz.

10 Ne felejtse el kiválasztani a használni kívánt papírtálcát.

Ha az automatikus papírválasztás funkció be van kapcsolva, a megfelelő másolópapír méret automatikusan kiválasztódik az eredeti méret és a kiválasztott másolási arány alapján. Szükség esetén a kép elforgatódik.

11 Igény szerint válassza ki a további másolási beállításokat, és nyomja meg a **[START]** gombot (⏻).

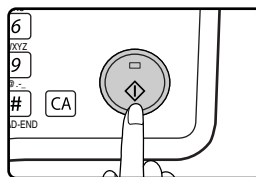

Ha megnyomja a **[MÁSOLÁSI ARÁNY]** gombot, amikor az XY zoom arányokat állítja be, az alábbi képernyő jelenik meg.

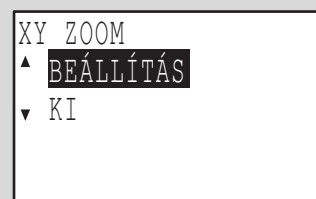

Az XY zoom arány beállítások törléséhez, válassza a "KI" gombot, és nyomja meg az **[OK]** gombot. Az XY zoom másolási arányok beállításához, válassza a "BEÁLLÍT" gombot, és nyomja meg az **[OK]** gombot.

3

AUTOMATIKUS KÉTOLDALAS MÁSOLÁSA (MX-M182D/MX-M202D/MX-M232D)

A dokumentumüvegre helyezett két eredeti másolható egy papírlap egy-egy oldalára. Ezenfelül, az RSPF lapadagoló használható két eredeti másolásához egy lapra, vagy egy kétoldalas eredeti másolásához két lapra, illetve egy kétoldalas eredeti másolásához egy lapra. Ezzel a funkcióval kényelmesen készíthet másolatokat azonosítás céljából és takarékoskodhat a papírral is.

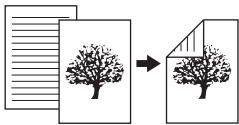
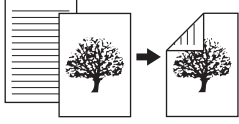
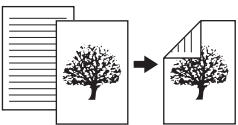
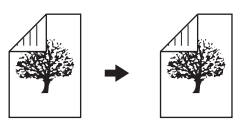
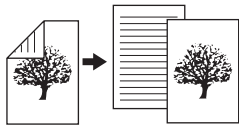
	Eredeti → Papír			Használható papír
Dokumentumüveg	Egyoldalas eredeti → Két oldal 			A5 - A3 • A kézi lapadagoló nem használható.
SPF	Egyoldalas eredeti → Két oldal 			A5, B5, B5R, A4, A4R, B4, A3 • Speciális papír nem használható. • A kézi lapadagoló nem használható.
RSPF	Egyoldalas eredeti → Két oldal 	Kétoldalas eredeti → Két oldal 	Kétoldalas eredeti → Egy oldal 	A5, B5, B5R, A4, A4R, B4, A3 • Speciális papír nem használható. • A kézi lapadagoló nem használható.



- A betölthető papírméreték országonként és régióként eltérők.
- Ha a kézi lapadagolóban szeretne papírt használni, készítsen kétoldalas másolatot, mint azt a "KÉTOLDALAS MÁSOLÁS AZ OLDALTÁLCÁBÓL" (46.o.) bemutatja.
- Az automatikus kétoldalas másoláshoz használható papírok típusa korlátozott. Olvassa el az "Automatikus kétoldalas nyomtatásra használható papír (MX-M182D/MX-M202D/MX-M232D)" részt a (23.o.) oldalon.
- Az oldalsó papírtálca használatakor az automatikus kétoldalas másolás nem lehetséges.

B4 vagy A3 álló eredeti

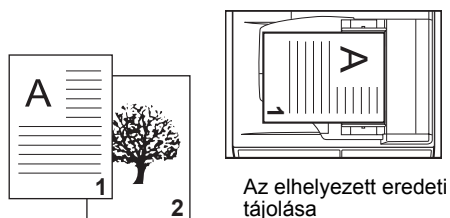

Normál automatikus kétoldalas másolás



Az első és a hátsó oldal teteje és alja felcserélődnek.

Ha a kétoldalas másolás tájolása meg van változtatva



Az első és a hátsó oldal teteje és alja egyeznek.

KÉTOLDALAS MÁSOLÁS EGYOLDALAS EREDETIKRŐL

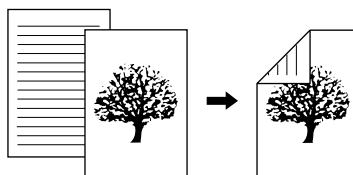

- Használható papírméretetek: A3, B4, A4, A4R, B5, B5R, A5, 11" x 17", 8-1/2" x 14", 8-1/2" x 13", 8-1/2" x 11" és 8-1/2" x 11"R.
- Az oldalsó papírtálca használatakor az automatikus kétoldalas másolás nem lehetséges.

Másolás az SPF/RSPF-ből

- 1 Győződjön meg róla, hogy nem maradt eredeti a dokumentumüvegen, majd állítsa az eredeti lapvezetőket a másolandó eredeti szélességéhez, és tegye az eredetiket másolandó felülettel a dokumentumadagoló tálcába.**

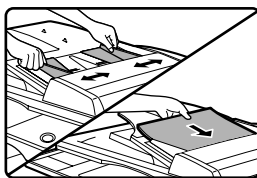

Ha páratlan számú eredetit tett a tálcába, az utolsó másolat egyoldalas lesz.

- 2 Nyomja meg a [KÉTOLDALAS MÁSOLÁS] gombot.**



Megjelenik a kétoldalas (duplex) mód választás képernyő.

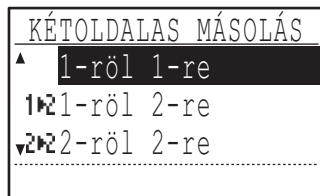

- 3 Válassza az "1-ről 2-re" módot a [▼] vagy [▲] gombbal, vagy a [KÉTOLDALAS MÁSOLÁS] gombbal.**

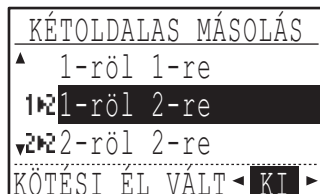
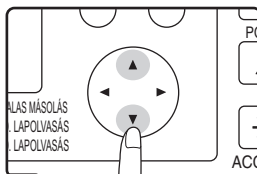

- 4 Ha szeretné a kép tájolását a másolópapír hátoldalán a lap elejéhez viszonyítva megfordítani, állítsa a "KÖTÉSI ÉL VÁLT" funkciót "BE" állásba a [◀] vagy [▶] gombbal.**

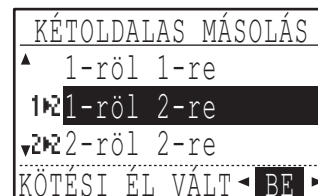

Ha a másolatokat az oldalak tetején kell összefűzni, a képek tájolásának megfordítása a másolatok első és hátsó oldalán egységes tájolást eredményez, ha az összefűzött másolatokat nézzük (ez az eredeti tájolásától függhet).

- 5 Nyomja meg az [OK] gombot.**



Visszatér az alapképernyőhöz.

- 6 Adja meg a másolatszámot, és nyomja meg a [START] gombot (⏻).**

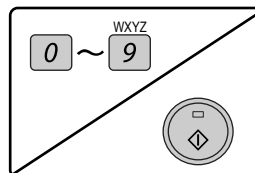

A másolás folyamatának megszakításához nyomja meg a [C] gombot.

3

Másolás a dokumentumüvegről

- 1** Tegye az eredetit a másolat első oldalához a dokumentumüvegre, és zárja be az SPF/RSPF-et.

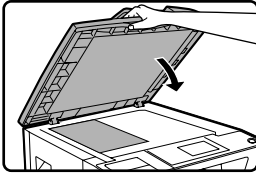

- 2** Nyomja meg a [KÉTOLDALAS MÁSOLÁS] gombot.

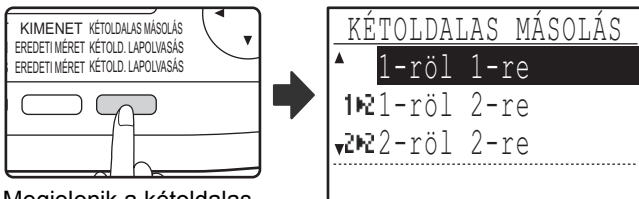

Megjelenik a kétoldalas (duplex) mód választás képernyő.

- 3** Válassza az "1-ről 2-re" módot a [▼] vagy [▲] gombbal, vagy a [KÉTOLDALAS MÁSOLÁS] gombbal.

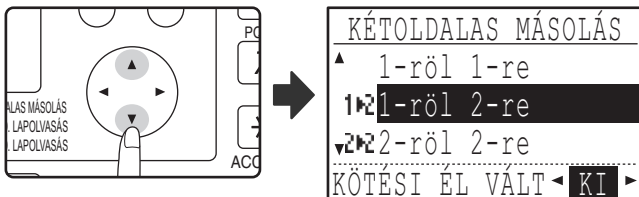

- 4** Ha szeretné a kép tájolását a másolópapír hátoldalán a lap elejéhez viszonyítva megfordítani, állítsa a "KÖTÉSI ÉL VÁLT" funkciót "BE" állásba a [◀] vagy [▶] gombbal.

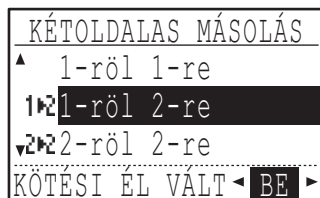
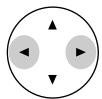

- 5** Nyomja meg az [OK] gombot.



Visszatér az alapképernyőhöz.

- 6** Ne felejtse el kiválasztani a használni kívánt papírtálcát.

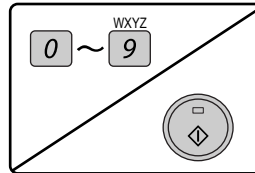

- 8** Vegye ki az első eredetit, majd tegye a másolat hátoldalának eredetijét a dokumentumüvegre. Zárja be az SPF/RSPF-et, és nyomja meg a [START] gombot (⊕).

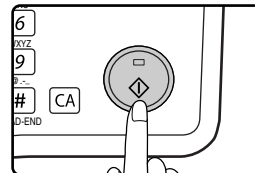

- A másolat a középső tálcába továbbítódik.
- A kétoldalas másolás törléséhez nyomja meg a [C] gombot.
- A kétoldalas (duplex) másolási mód törléséhez nyomja meg a [KÉTOLDALAS MÁSOLÁS] gombot, hogy kiválassza az "1-ről 1-re" funkciót, majd nyomja meg az [OK] gombot.
- Ha páratlan számú eredetiről készít kétoldalas másolatokat, az utolsó eredeti beolvasása után nyomja meg a [READ-END] gombot (#).

KÉTOLDALAS MÁSOLATOK KÉTOLDALAS EREDETIKRŐL (CSAK AZ RSPF HASZNÁLATÁVAL)

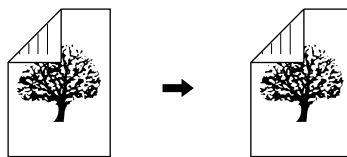

- Használható papírméretetek A3, B4, A4, A4R, B5, B5R, A5, 11" x 17", 8-1/2" x 14", 8-1/2" x 13", 8-1/2" x 11" és 8-1/2" x 11"R.
- Az oldalsó papírtálca használatakor az automatikus kétoldalas másolás nem lehetséges.
- Ez a másolási funkció nem használható a könyv másolással egyidejűleg.

1 Győződjön meg róla, hogy nem maradt eredeti a dokumentumüvegen, majd állítsa az eredeti lapvezetőket a másolandó eredetik szélességéhez, és tegye az eredetiket másolandó felülettel a dokumentumadagoló tálcába.

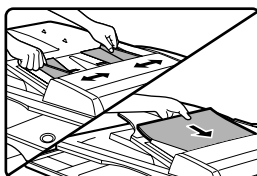

2 Nyomja meg a [KÉTOLDALAS MÁSOLÁS] gombot.

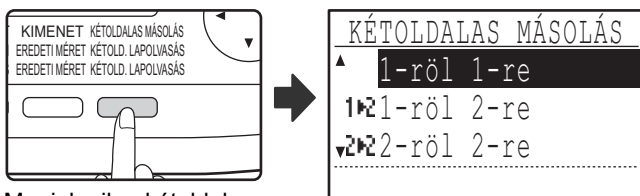

Megjelenik a kétoldalas (duplex) mód választás képernyő.

3 Válassza a "2-ről 2-re" módot a [▼] vagy [▲] gombbal, vagy a [KÉTOLDALAS MÁSOLÁS] gombbal.

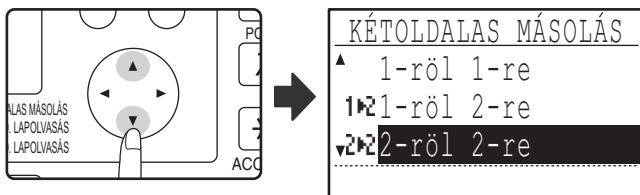

4 Nyomja meg az [OK] gombot.



Visszatér az alapképernyőhöz.

5 Adja meg a másolatszámot, és nyomja meg a [START] gombot (⏻).

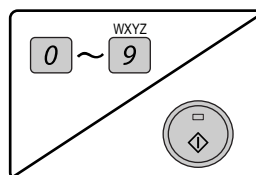

A másolás folyamatának megszakításához nyomja meg a [C] gombot.

3

EGYOLDALAS MÁSOLATOK KÉTOLDALAS EREDETIKRŐL (CSAK AZ RSPF HASZNÁLATÁVAL)

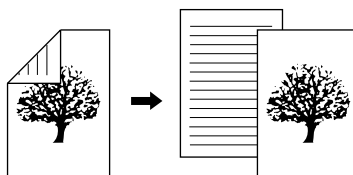

- Használható papírméretek A3, B4, A4, A4R, B5, B5R, A5, 11" x 17", 8-1/2" x 14", 8-1/2" x 13", 8-1/2" x 11" és 8-1/2" x 11"R.
- Az oldalsó papírtálca használatakor az automatikus kétoldalas másolás nem lehetséges.
- Ez a másolási funkció nem használható a könyv másolással egyidejűleg.

1 Győződjön meg róla, hogy nem maradt eredeti a dokumentumüvegen, majd állítsa az eredeti lapvezetőket a másolandó eredeti szélességéhez, és tegye az eredetiket másolandó felülettel felfelé a dokumentum-adagoló tálcába.

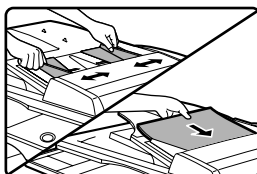

2 Nyomja meg a [KÉTOLDALAS MÁSOLÁS] gombot.



Megjelenik a kétoldalas (duplex) mód választás képernyő.

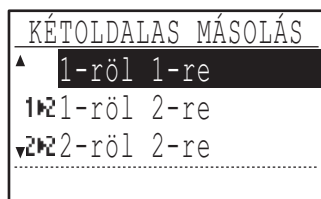

3 Válassza a "2-ről 1-re" módot a [▼] vagy [▲] gombbal, vagy a [KÉTOLDALAS MÁSOLÁS] gombbal.

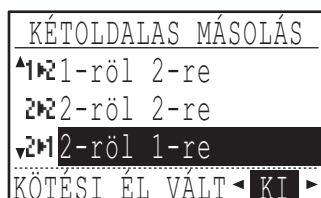
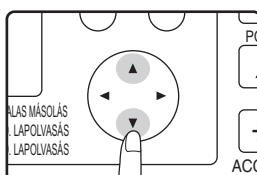

4 Ha szeretné a kép tájolását a másolópapír hátoldalán a lap elejéhez viszonyítva megfordítani, állítsa a "KÖTÉSI ÉL VÁLT" funkciót "BE" állásba a [◀] vagy [▶] gombbal.

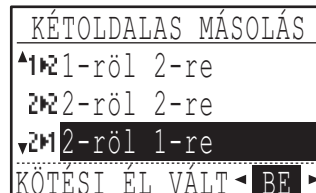
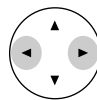

Ha a másolatokat az oldalak tetején kell összefűzni, a képek tájolásának megfordítása a másolatok első és hátsó oldalán egységes tájolást eredményez, ha az összefűzött másolatokat nézzük (ez az eredeti tájolásától függhet).

5 Nyomja meg az [OK] gombot.



Visszatér az alapképernyőhöz.

6 Adja meg a másolatszámot, és nyomja meg a [START] gombot (⏻).

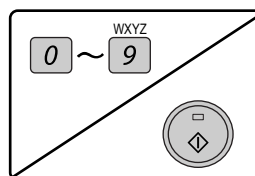

A másolás folyamatának megszakításához nyomja meg a [C] gombot.

KÉTOLDALAS MÁSOLÁS AZ OLDALTÁLCÁBÓL

A manuális kétoldalas másoláshoz kövesse az alábbi lépéseket.

Példa: Az A és B eredetik egy lap két különböző oldalára való másolása.

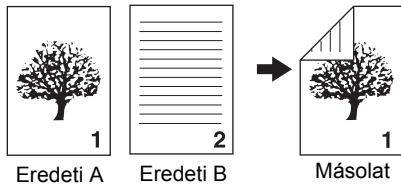

Ez a gép egyik alapfunkciója az automatikus kétoldalas másolás, amellyel a gép automatikusan megfordítja a papírt. Ha az "Automatikus kétoldalas nyomtatásra használható papír (MX-M182D/MX-M202D/MX-M232D)" részben (23.o.) megadott papírt használ, ez egyszerűbb kétoldalas másolást tesz lehetővé, mint ha az oldalsó papírtálcát használná. Olvassa el a "AUTOMATIKUS KÉTOLDALAS MÁSOLÁSA (MX-M182D/MX-M202D/MX-M232D)" részt az (41.o.).

1 Másolja le az A eredetit.

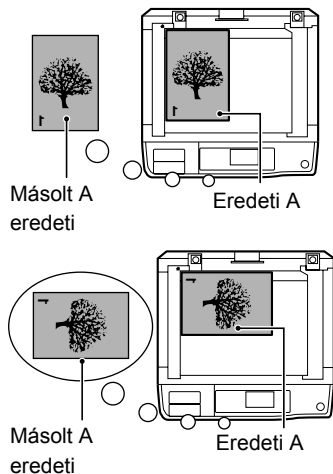

3 Az A eredeti másolatát fordítsa meg, és helyezze be az oldaltálcába, anélkül, hogy az Önhöz legközelebb lévő él pozícióját megváltoztatná.

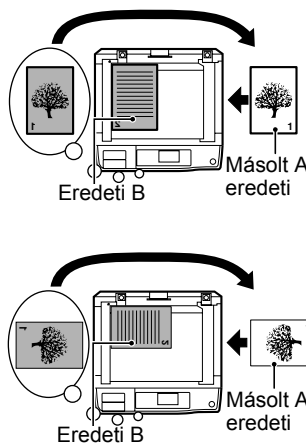

Helyezze be a papírt akadásig.

3

2 Helyezze el a B eredetit az alábbi ábra szerint.

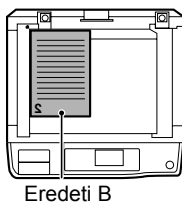

Álló eredeti:
Ha az eredeti álló, az A eredetivel megegyező irányban helyezze el.

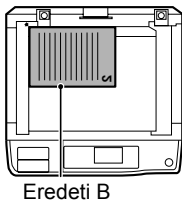

Fekvő eredeti:
Ha az eredeti fekvő, az eredeti elhelyezéséhez képest a tetejét és az alját, illetve a bal- és jobboldalát ellentétesen helyezze el.

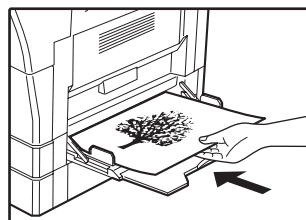

- A papír hátuljára készített másolatokat mindig az oldaltálcába egyesével adagolt papírral készítse el.
- Egyenesítse ki az összecsavarodott vagy hullámos papírt, mielőtt használja. Az összecsavarodott papír elakadást, begyűrődést, vagy gyenge minőségű képet okozhat.
- Miután elhelyezte az eredetit, zárja le a dokumentumfedelelet/SPF/RSPF lapadagolót. Ha nyitva hagyja, az eredetin kívüli részek feketék lesznek a másolaton, és ezzel sok festéket fogyaszt.

4 A [PAPÍRVÁLASZTÓ] gombbal válassza ki a kézi lapadagoló tálcát, és nyomja meg a [START] gombot (⏻).

A másolatok a kimeneti tálcára kerülnek ki.

DUPLA OLDAL MÁSOLÁSA

Egy duplaoldalas (könyv) eredeti automatikusan szétválasztható két oldalra másolás közben. Ez a funkció könyvek és egyéb duplaoldalas eredetiek külön lapra másolásánál jelent kényelmet.

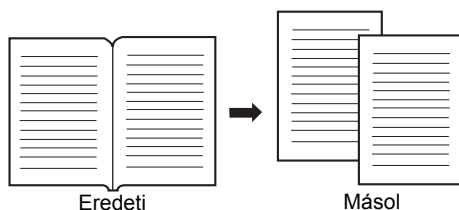

Info

- A készülék a duplaoldalas másoláshoz A4-es papírt használ.
- Ha az elforgatott másolás engedélyezve van, csak A4R méretű papír használható.
- A duplaoldalas másolás használható leválogatás/csoportosítás esetén (49.o.).
- Az XY ZOOM másolással együtt használva, nagyítás nem lehetséges.
- A duplaoldalas másolás nem használható a következő funkciókkal:
 - Nagyítás
 - 2 az 1-ben / 4 az 1-ben másolás
 - Gerinc kítakarás
- Az automata nagyítás nem használható a duplaoldalas másolás esetén.
- Ha az SPF/RSPF lapadagolóban eredeti van, a két oldal másolása nem választható ki.

1 Tegye az eredetit a dokumentumüvegre, az oldalak közti osztást a méretjelhez igazítva (lásd lent). Zárja be az SPF/RSPF-et.

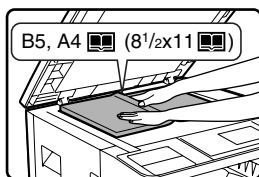

A másolás a méretjeltől jobbra lévő oldallal fog kezdődni.

Info

Az oldalak sorrendjének megtartásához több oldalas könyv másolás végrehajtásakor fontos, hogy az eredetit mindig úgy tegye a dokumentumüvegre, hogy a jobb oldalon van a kisebb oldalszám.

2 Nyomja meg a [SPEC. FUNKCIÓ] gombot.

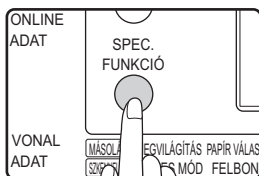

Megjelenik a speciális funkció képernyő.

3 Nyomja meg az [OK] gombot.



Megjelenik a speciális üzemmód képernyő.

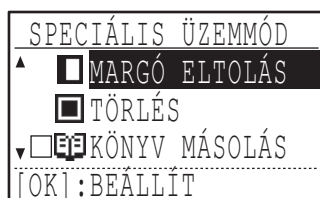

4 Válassza a "KÖNYV MÁSOLÁS"-t a [▼] vagy [▲] gombbal.

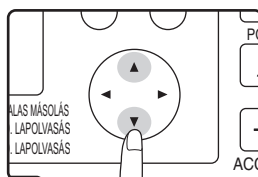

5 Nyomja meg az [OK] gombot.



Megjelenik egy pipa a "KÖNYV MÁSOLÁS" négyzetében a speciális üzemmód képernyőn, és visszatér az alapképernyőhöz.

6 Ne felejtse el kiválasztani az A4 méretű papírt tartalmazó tálcát.

A4R papír szintén használható, ha a másolat elforgatása lehetséges az automatikus papírválasztás módban.

7 Igény szerint válassza ki a további másolási beállításokat, és nyomja meg a [START] gombot (⏻).

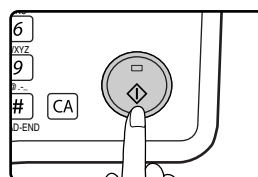

A könyv másolás törléséhez válassza ki újra a "KÖNYV MÁSOLÁS"-t (amelynél pipa látható) a speciális üzemmód képernyőn, és nyomja meg az [OK] gombot.

MÁSOLÁSI FOLYAMAT MEGSZAKÍTÁSA

(Megszakításos másolás)

Egy másolási folyamat átmenetileg megszakítható, hogy egy másik másolási feladatot végrehajthassunk. (Megszakításos másolás)

Ha a másik feladatot befejeztük, a másolási feladat folytatódik az eredeti másolási beállítások használatával.

- A megszakításos másolás nem lehetséges, ha a dokumentumüveget használja egy másolási feladathoz, és a "NINCS RENDEZÉS" lett kiválasztva.
- Ha 2 oldalról 1 oldalra vagy 4 oldalról 1 oldalra lett kiválasztva, a megszakításos másolás nem lehetséges.
- Rendezéses másolás, 2 oldalról 1 oldalra és 4 oldalról 1 oldalra másolás és automatikus kétoldalas másolás nem használható megszakításos másolási feladathoz.

Konfigurációk beállítása a rendszerbeállításokban, szkennerként való használat és fax küldés szintén nem lehetséges.

1 Nyomja meg a [INTERRUPT] (MEGSZAKÍTÁS) gombot (☒).

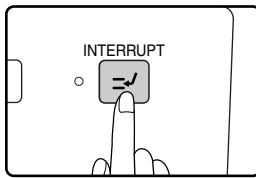

Ha a [MEGSZAKÍTÁS] gombot (☒) megnyomja, a másolás leáll, és a beállítások átmenetileg visszaállnak az alapértelmezett beállításokra, miután a folyamatban lévő másolás befejeződik. A MEGSZAKÍTÁS kijelző villogni fog,

amíg az aktuális másolás leáll.



Ha megnyomja a [MEGSZAKÍTÁS] gombot (☒) amikor a kódos hozzáférés be van kapcsolva, a kijelzőn megjelenik a "Adja meg a kódszámát." üzenet. Adja meg személyi kódját a számgombok segítségével. A megszakításos másolás közben másolt oldalak hozzáadódnak a megadott kódszám alatt másolt oldalak számához. (114.o.)

2 Ha a másolási folyamat leáll, vegye ki az előző eredeti(ke)t, és tegye a gépbe a megszakításos másolási feladat eredeti dokumentumait.

3 Állítsa be a másolási beállításokat igény szerint.

4 Adja meg a másolatszámot, majd nyomja meg a [START] gombot (⊙).

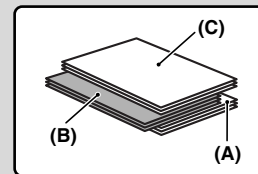
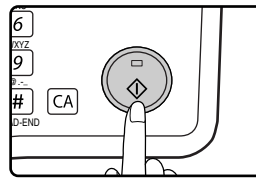

A megszakítás másolatait a gép eltolja az előző másolatoktól. (Eltolás funkció) Az eltolás funkció letiltható a rendszerbeállításokban. (117.o.)

- (A): A megszakításos másolási feladat előtt készült másolatok
(B): Megszakításos másolatok
(C): A megszakításos másolási feladat után készült másolatok

* Ez a funkció nem elérhető néhány országban és régióban.

5 Ha a másolási feladat befejeződött, nyomja meg a [MEGSZAKÍTÁS] gombot (☒) a megszakításos mód bezárásához, és vegye ki az eredeti(ke)t.

A MEGSZAKÍTÁS kijelző kialszik, jelezve, hogy a megszakítás funkció már nem működik. A másolási beállítások automatikusan visszaállnak a megszakítás előtti másolási folyamathoz kiválasztott beállításokra.

6 Tegye vissza az előző eredeti(ke)t, és nyomja meg a [START] gombot (⊙).

A megszakított másolási folyamat folytatódik.

KÉNYELMES MÁSZOLÁSI FUNKCIÓK

Ez a rész a kényelmes másolási funkciókat ismerteti.

A KÉP 90 FOKOS ELFORGATÁSA (Forgatásos másolás)

Ha az "Automata papírválasztó mód" vagy az "automata nagyítás" engedélyezve van és az eredeti a papírtól eltérő irányba (fekvő vagy álló) van behelyezve, a készülék az eredeti képet 90 fokkal elfordítja a megfelelő másolás érdekében.

Ezen funkció B4-es vagy A3-as csak fekvő irányban elhelyezhető eredetik álló helyzetben betöltött papírra való másolásakor nyújt kényelmes segítséget.

A forgatásos másolás funkció kezdetben engedélyezve van. Ez letiltható a rendszerbeállításokban. (122.o.)



- A forgatásos másolás nem működik, ha a másolat nagyobb, mint A4-esre lett felnagyítva. Ilyen esetben helyezze az eredetit a papírral megegyező irányba.
- Amikor 2 - 1 / 4 - 1 másolást használ (51.o.), az elforgatott másolás akkor is működik, ha a rendszerbeállításokban letiltotta azt.

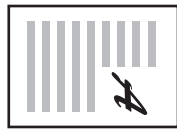

A behelyezett eredeti iránya

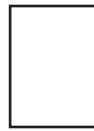

A betöltött papír iránya



Másolat

LEVÁLOGATÁS / CSOPORTOSÍTÁS

- Több eredeti oldal másolatait sorba lehet válogatni. (Leválogatás)
- Több eredeti oldal másolatait oldalak szerint lehet csoportosítani. (Csoportosítás)



A készülék körülbelül 160 szabvány eredetit (A4) képes beolvasni, azonban ez a szám eltérhet fényképek vagy egyéb típusú eredetik esetén. Megszakított másolás esetén kevesebb lap olvasható be.

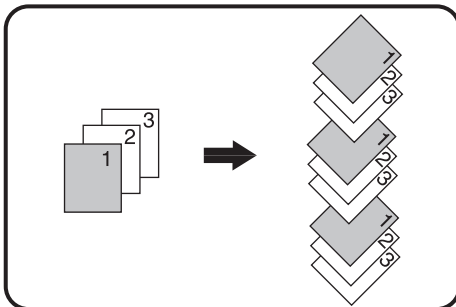

Leválogatás

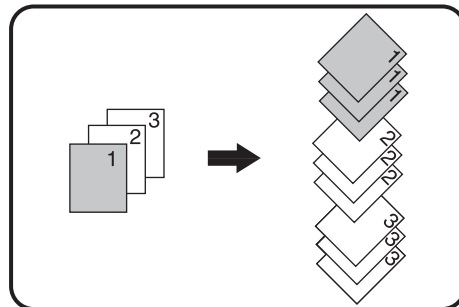

Csoportosítás

1 Tegye az eredetiket a dokumentumadagoló tálcába, vagy az első eredetit a dokumentumüvegre.

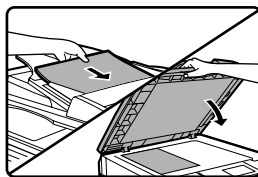

Ha az eredetiket a dokumentumadagoló tálcába teszi, a rendezés mód automatikusan kiválasztódik. Ez nincs rendezés módra változtatható a rendszerbeállításokban. (123.o.)

Ha az első eredetit a dokumentumüvegre teszi, a rendezés mód nem választódik ki automatikusan.

2 Nyomja meg a [KIMENET] gombot.

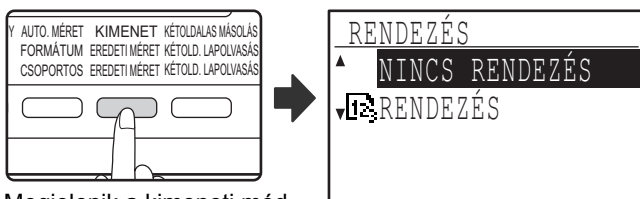

Megjelenik a kimeneti mód választás képernyő.

3 Válassza a "NINCS RENDEZÉS" vagy a "RENDEZÉS" módot a [▼] vagy [▲] gombbal, vagy a [KIMENET] gombbal.

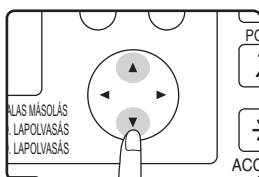

4 Nyomja meg az [OK] gombot.



Visszatér az alapképernyőhöz.

5 Válassza ki igény szerint a további másolási beállításokat, majd nyomja meg a [START] gombot (⊞).

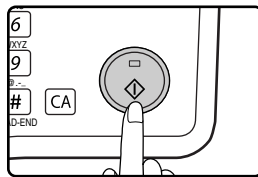

Ha az eredetiket az 1. lépésben a dokumentumadagoló tálcába tette, elkezdődik a másolás. Ha a "RENDEZÉS"-t választotta a 3. lépésben, és az első eredetit a dokumentumüvegre tette, kövesse a 6. és 7. lépéseket.

Megjegyzendő, hogy, ha a 3. lépésben "NINCS RENDEZÉS"-t választotta, akkor a másolás elkezdődik.

6 Ha a START kijelző világít, cserélje ki az eredetit a következő eredetire, és nyomja meg a [START] gombot (⊞).

Ismételje a 6. lépést, amíg minden eredetit be nem olvasott.



7 Ha minden eredetit beolvasott, nyomja meg a [READ-END] gombot (#).

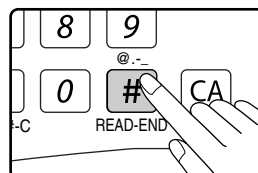

- Elkezdődik a másolás.
- Ha a memória megtelt, miközben az eredetiket szkenneli, megjelenik a "Memória megtelt." üzenet a kijelzőn. Az addig a pontig beolvasott eredetik másolásának elkezdéséhez, nyomja meg a [START] gombot (⊞). A másolási feladat törléséhez, nyomja meg a [CA] gombot.
- Az opcionális memória kártya (MX-EB14) telepíthető a beszkenyelhető eredetik számának növeléséhez. A memória maximum 256 MB nagyságra növelhető (128 MB bővítéssel).

Eltolás funkció

Ez a funkció eltolja az egyes másolatsorozatokat az előzőtől a középső tálcában, ezáltal egyszerűbbé teszi a sorozatok elválasztását egymástól. Az eltolás funkció letiltható a rendszerbeállításokban. (117.o.)

Eltolás funkció engedélyezve

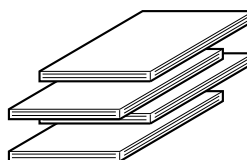

Eltolás funkció letiltva

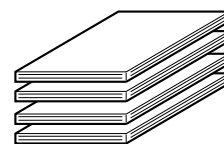

* Ez a funkció nem elérhető néhány országban és régióban.

TÖBB EREDETI MÁ SOLÁSA EGYETLEN P APÍRRA (2 az 1-ben/4 az 1-ben másolás)

Több eredeti r á másolható egyetlen lapra is egy választott elrendezés szerint.

Ezen funkció egy többoldalas mintaanyag tömör formába való összeállításához, vagy egy dokumentum több oldalának egy oldalon történő áttekintéséhez nyújt kényelmes segítséget.

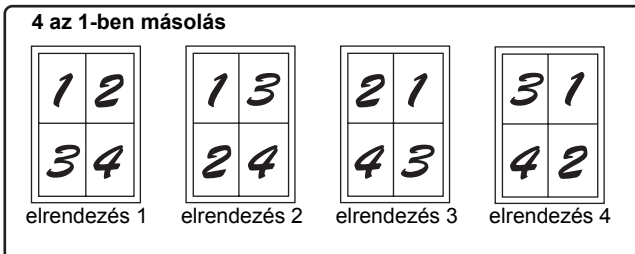
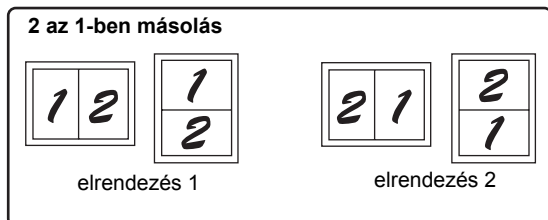

- A 2 oldal 1 oldalra / 4 oldal 1 oldalra másolás nem használható az alábbi funkciókkal egyidejűleg. Az először kiválasztott funkciót fogja a gép végrehajtani. Azonban, a 2 oldal 1 oldalra / 4 oldal 1 oldalra másolás prioritással bír az XY zoommal szemben.

Könyv másolás, XY zoom, széltörlés, margóeltolás, kártya másolás

- Speciális papírméret nem használható a 2 oldal 1 oldalra / 4 oldal 1 oldalra másoláshoz.
- 2 oldal 1 oldalra / 4 oldal 1 oldalra másolás nem választható megszakításos másolási feladathoz. Megszakításos másolás nem lehetséges a 2 oldal 1 oldalra / 4 oldal 1 oldalra másolási feladat közben.
- A megfelelő aránybeállítás automatikusan választódik ki az eredeti mérete, másolópapír mérete és a kiválasztott képszám alapján. A dokumentumüveg használatakor a kicsinyítés 25%-ra lehetséges. Az SPF/RSPF használatakor a kicsinyítés 50%-ra lehetséges. Az eredeti méret, a papírméret és a képszám bizonyos kombinációi a képek részeinek lemaradását eredményezhetik.
- Az eredeti tájolásai és a papír tájolásától függően a képek szükség szerint elforgathatók még akkor is, ha a "Másolat elforgatása" le van tiltva a rendszerbeállításokban.

1 Tegye az eredetiket a dokumentumadagoló tálcába, vagy az első eredetit a dokumentumüvegre.

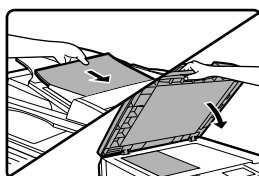

2 A használni kívánt papírtálca kiválasztásához nyomja meg a [PAPÍR VÁLASZTÁS] gombot.



Az oldalsó papírtálca nem választható.

3 Nyomja meg a [SPEC. FUNKCIÓ] gombot.

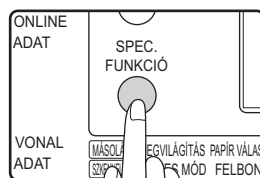

Megjelenik a speciális funkció képernyő.

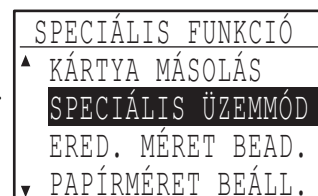

4 Nyomja meg az [OK] gombot.



Megjelenik a speciális üzemmód képernyő.



5 Válassza a "2 1-re/4 1-re" funkciót a [▼] vagy [▲] gombbal.

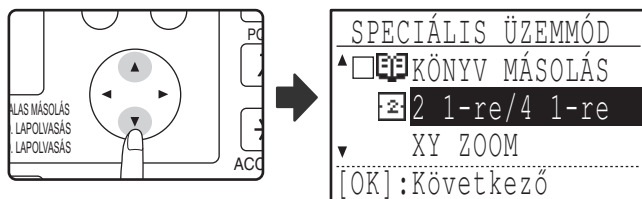

6 Nyomja meg az [OK] gombot.

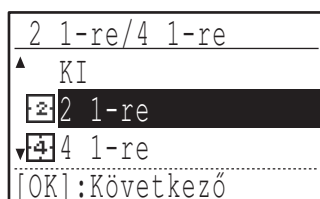

Megjelenik a 2 oldal 1 oldalra / 4 oldal 1 oldalra funkció választás képernyő.

7 Válassza a "2 1-re" vagy "4 1-re" funkciót a [▼] vagy [▲] gombbal.

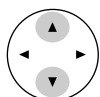

8 Nyomja meg az [OK] gombot.

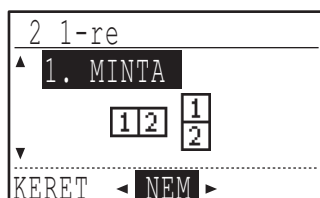

Megjelennek a 2 oldal 1 oldalra vagy 4 oldal 1 oldalra funkció beállításai.

9 Válassza ki az elrendezést a [▼] vagy [▲] gombbal.

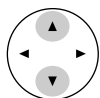

A választható elrendezésekhez olvassa el a "2 az 1-ben másolás" vagy "4 az 1-ben másolás" részeket a (51.o.) .

10 Válassza ki a szegély beállítását a [◀] vagy [▶] gombbal.

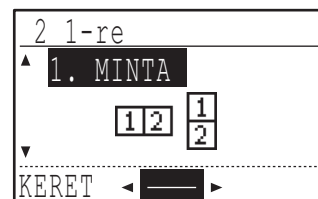
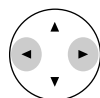

Válassza az összefüggő vonal, szaggatott vonal vagy nincs szegély módot.

11 Nyomja meg az [OK] gombot.



Visszatér az alapképernyőhöz.

12 Válassza ki igény szerint a további másolási beállításokat, majd nyomja meg a [START] gombot (⊙).

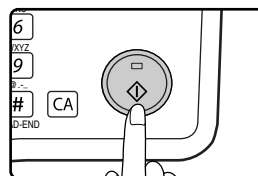

- A másolási arány automatikusan beállítódik.
- Ha az eredetiket a dokumentumadagoló tálcába tette, az összes dokumentum beolvasása után elkezdődik a másolás.
- Ha az első eredeti a dokumentumüvegre tette, olvassa el a következő lépést.

13 Ha a START kijelző világít, cserélje ki az eredetit a következő eredetire, és nyomja meg a [START] gombot (⊙).



Ismételje a 13. lépést, amíg az összes eredetit be nem szkennelte.

- A másolatok kiadása a 2 oldal 1 oldalra másolásnál minden második eredeti beolvasása, a 4 oldal 1 oldalra másolásnál minden negyedik eredeti beolvasása után történik.
- Ahhoz, hogy a másolást elkezdje mielőtt az összes eredetit beszkenne (egy eredeti beolvasása után a 2 oldal 1 oldalra másolás esetén, illetve három vagy kevesebb eredeti beolvasása után a 4 oldal 1 oldalra másolás esetén), nyomja meg a [READ-END] gombot (#).
- A 2 oldal 1 oldalra vagy 4 oldal 1 oldalra másolás beállításainak törléséhez, válassza a "KI" gombot a 7. lépésben.

MARGÓK LÉTREHOZÁSA MÁSOLÁS KÖZBEN (Margóeltolás)

A margóeltolás funkció eltolja a képet, hogy szegélyt hozzon létre a papír oldalánál. Az alapértelmezett beállítás szerint a funkció 10 mm szegélyt hoz létre a papír szélén.

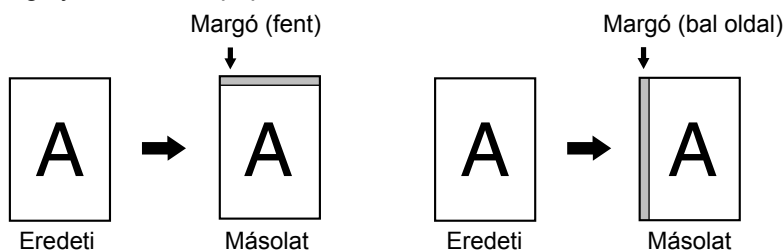

- Választhat, hogy a papír tetején vagy a papír bal szélén hozzon létre szegélyt.
- Öt szegélyszélesség lehetőség közül választhat: 0 mm, 5 mm, 10 mm, 15 mm, 20 mm. (Az alapértelmezett beállítás 10 mm.)
- Kétoldalas másolatok készítésekor a szegély a papír elülső oldalának kiválasztott szélén keletkezik, és szegély jön létre a papír hátoldalán is.
- Margóeltolás nem használható a 2 oldal 1 oldalra / 4 oldal 1 oldalra másolás funkciókkal együtt (51.o.).
- Margóeltolás nem használható a kártya másolás funkcióval együtt (56.o.).
- Ha a margóeltolást kiválasztja, a másolat elforgatása nem fog működni akkor sem, ha a másolat elforgatása feltételei teljesülnek.
- Az alapértelmezett beállítás szerint a margóeltolás beállítása módosítható a rendszerbeállításokban. (121.o.)

1 Tegye az eredetit a dokumentumadagoló tálcába vagy a dokumentumüvegre.

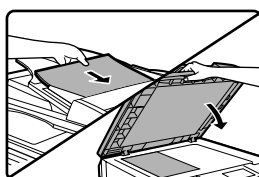

- Ha bal oldali szegélyt választott, és a dokumentumadagoló tálcából másol, tegye az eredetit a tálcába másolandó felülettel felfelé úgy, hogy a szegély oldala balra legyen.

Ha bal oldali szegélyt választott, és a dokumentumüvegről másol, tegye az eredetit a gépbe másolandó felülettel lefelé úgy, hogy a szegély oldala jobbra legyen.

- Ha felső szegélyt választott, tegye az eredetit a szegély oldallal a dokumentumadagoló tálcá vagy a dokumentumüveg hátsó oldala felé.

2 Nyomja meg a [SPEC. FUNKCIÓ] gombot.

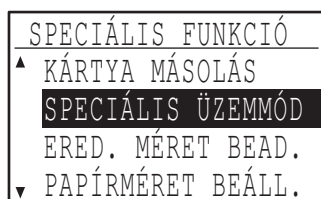
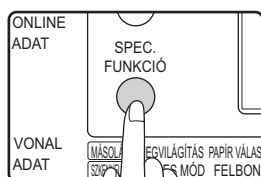

Megjelenik a funkció képernyő, rajta kiválasztva a "SPECIÁLIS ÜZEMMÓD".

3 Nyomja meg az [OK] gombot.

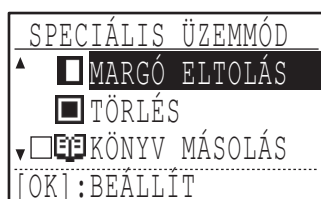

Megjelenik a speciális üzemmód képernyő, kiválasztva a "MARGÓ ELTOLÁS" funkciót.

4 Nyomja meg az [OK] gombot.

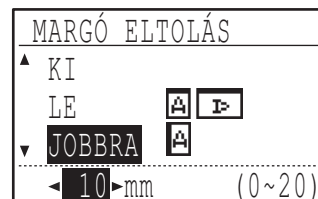

Megjelennek a margóeltolás beállításai.

5 Válassza ki a szegély helyét a [▼] vagy [▲] gombbal, és válassza ki a szélességet a [◀] vagy [▶] gombbal.

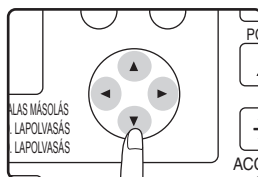

- Válassza a "LE" vagy "JOBBRA" elemet a szegély helyzetéhez.
- Ha a 0 mm-t választotta, a nyomtatott eredmény ugyanaz, mint ha a "KI" lett volna kiválasztva.

6 Nyomja meg az [OK] gombot.



Visszatér az alapképernyőhöz.

7 Válassza ki igény szerint a további másolási beállításokat, majd nyomja meg a [START] gombot (⏻).

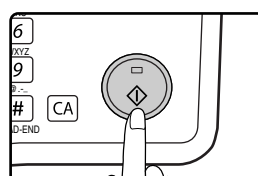

A margóeltolás funkció kikapcsolásához, válassza ki újra a margóeltolás funkciót, és válassza a "KI" elemet.

A MÁSOLAT SZÉLÉN LEVŐ ÁRNYÉK TÖRLÉSE

(Másolás kitakarással)

- Ezen funkció arra szolgál, hogy eltüntesse a könyv és egyéb vastag eredetik másolatának szélén lévő árnyékot. (LAPSZÉL KITAKARÁS)
- Ezen funkció azokat az árnyékokat is képes eltüntetni, amelyek a könyvek és egyéb nyitható eredetik másolatának közepén jelentkeznek. (GERINC KITAKARÁS)
- Az árnyék törlésének szélességére a gyári alapbeállítás kb. 10 mm. A szélesség módosítható a rendszerbeállításokban. (121.o.)

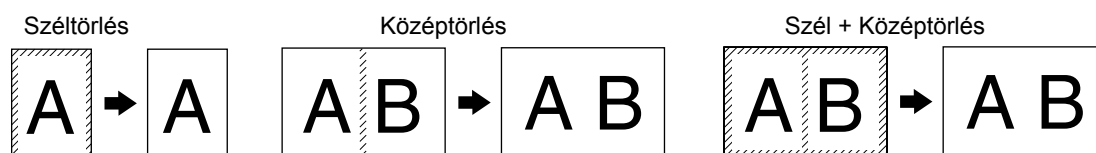

- Öt törlési szélesség lehetőség közül választhat: 0 mm, 5 mm, 10 mm, 15 mm, 20 mm. (Az alapértelmezett beállítás 10 mm.)
- Középtörlés / Szél + Középtörlés nem használható a könyv másolás funkcióval egyidejűleg (47.o.).
- Széltörlés nem használható a 2 oldal 1 oldalra / 4 oldal 1 oldalra másolás funkcióval egyidejűleg (51.o.).
- Széltörlés nem használható, ha a papírt az oldalsó papírtálcából adagolja.
- Széltörlés nem használható a kártya másolás funkcióval egyidejűleg (56.o.).
- Széltörlés nem használható, ha speciális méretű eredetit másol.
- Megjegyzendő, hogy ha a törlés szélessége túl nagy, a kép széle részlegesen törlődhet.
- A törlési szélesség alapértelmezett beállítása módosítható. (121.o.)

1 Tegye az eredetit a dokumentum-adagoló tálcába vagy a dokumentumüvegre.

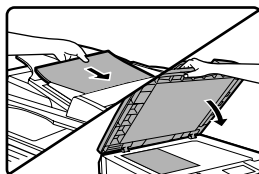

2 Nyomja meg a [SPEC. FUNKCIÓ] gombot.

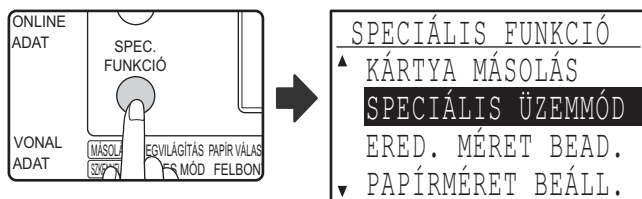

Megjelenik a funkció képernyő, kijelölve a "SPECIÁLIS ÜZEMMÓD" elem.

3 Nyomja meg az [OK] gombot.

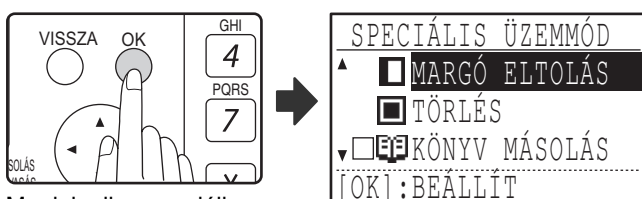

Megjelenik a speciális üzemmód képernyő.

4 Válassza a "TÖRLÉS"-t a [▼] vagy [▲] gombbal.

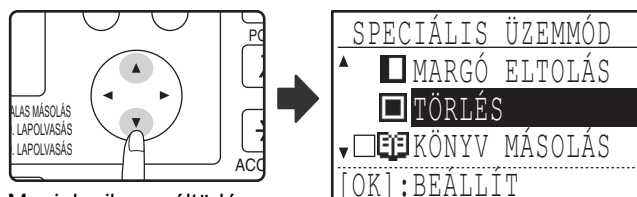

Megjelenik a széltörlés beállítások képernyő.

5 Nyomja meg az [OK] gombot.

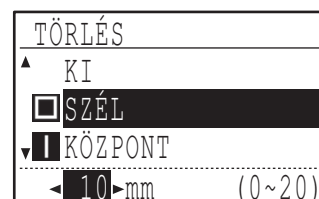

Megjelenik a széltörlés beállítások képernyő.

6 Válassza ki a használni kívánt törlési módot a [▼] vagy [▲] gombbal.



"SZÉL", "KÖZÉP" vagy "SZÉL+KÖZÉP" választható.

7 Válassza ki a törlési szélességet a [◀] vagy [▶] gombbal.

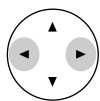

Ha a 0 mm-t választotta, a nyomtatott eredmény ugyanaz, mint ha a "KI" lett volna kiválasztva.

8 Nyomja meg az [OK] gombot.



Visszatér az alapképernyőhöz.

9 Válassza ki igény szerint a további másolási beállításokat, majd nyomja meg a [START] gombot (⊙).

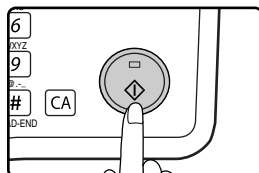

Egy széltörés beállítás törléséhez térjen vissza a széltörés beállítások képernyőre, és válassza a "KI" elemet.

KÁRTYA MÁSOLÁS

Ha kártyát másol, ez a funkció lehetővé teszi a kártya elülső és hátoldalának egymás mellé történő másolását egyetlen papírlapra. Ez a funkció a kártya elejéről és hátoldaláról 2 oldal 1 oldalra képeket hoz létre, és a papír közepére helyezi őket.

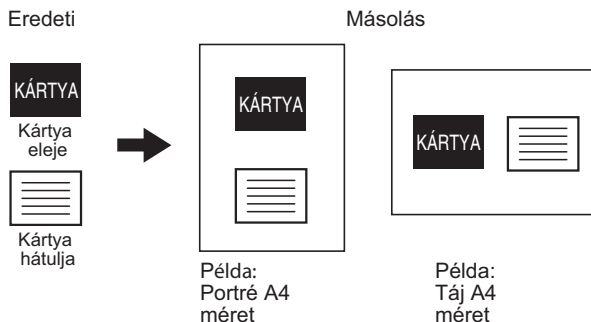

- Nem adagolható papír az oldalsó papírtálcából.
- Kártya másolás funkció nem használható a margóeltolás, széltörlés, könyv másolás, 2 oldal 1 oldalra / 4 oldal 1 oldalra másolás és XY zoom másolás funkciókkal egyidejűleg.
- Kártya másolás használatakor a másolat elforgatása funkció nem működik.

1 Tegye az eredetit a dokumentum-üvegre.

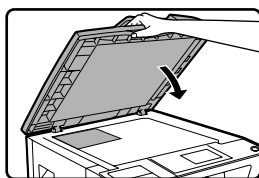

2 Nyomja meg a [SPEC. FUNKCIÓ] gombot.

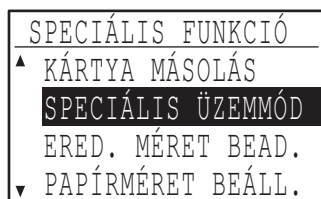
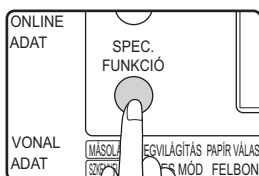

Megjelenik a speciális funkció képernyő.

3 Nyomja meg az [OK] gombot.



Megjelenik a speciális üzemmód képernyő.

4 Válassza ki a "KÁRTYA MÁSOLÁS"-t a [▼] vagy [▲] gombbal.

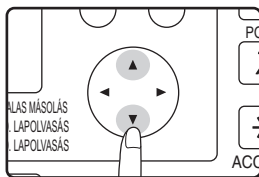

5 Nyomja meg az [OK] gombot.

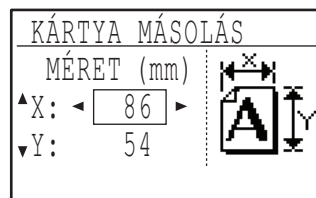

Megjelenik a kártya másolás képernyő.



A hosszúság és szélesség alapértelmezett értékei, amelyek a képernyő megjelenítésekor láthatók, beállíthatók a "KÁRTYA MÁSOLÁS ALAPÉRTÉK" részben (122.o.) a rendszerbeállításokban.

6 Válassza ki az "X"-et (szélesség) a [▼] vagy [▲] gombbal, és adja meg a szélességet a [◀] vagy [▶] gombbal, majd tegye ugyanezt a hosszúság megadásához (Y).

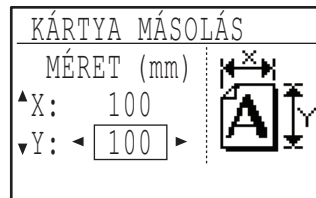

25 mm és 210 mm között bármilyen szám megadható a szélességhez, illetve 25 mm és 210 mm között bármilyen szám megadható a hosszúsághoz.

7 Nyomja meg az [OK] gombot.



Visszatér az alapképernyőhöz.

3

8 Nyomja meg a [START] gombot (Ⓢ).

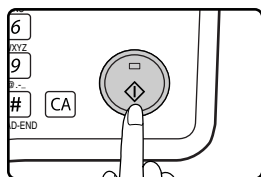

Beolvasódik a kártya elülső oldala.

9 Fordítsa meg az eredetit a dokumentumüvegen.

10 Nyomja meg a [START] gombot (Ⓢ).



Az eredeti mindkét oldalának beolvasása után elkezdődik a másolás.

KÁRTYAMÁSOLÁS

Ezzel a funkcióval, melyet margóeltolás funkcióként is használhat, egy kártya mindkét oldalát ugyanarra az oldalra másolhatja. A kártya specifikus mintái a következőkben bemutatott módon látszanak.

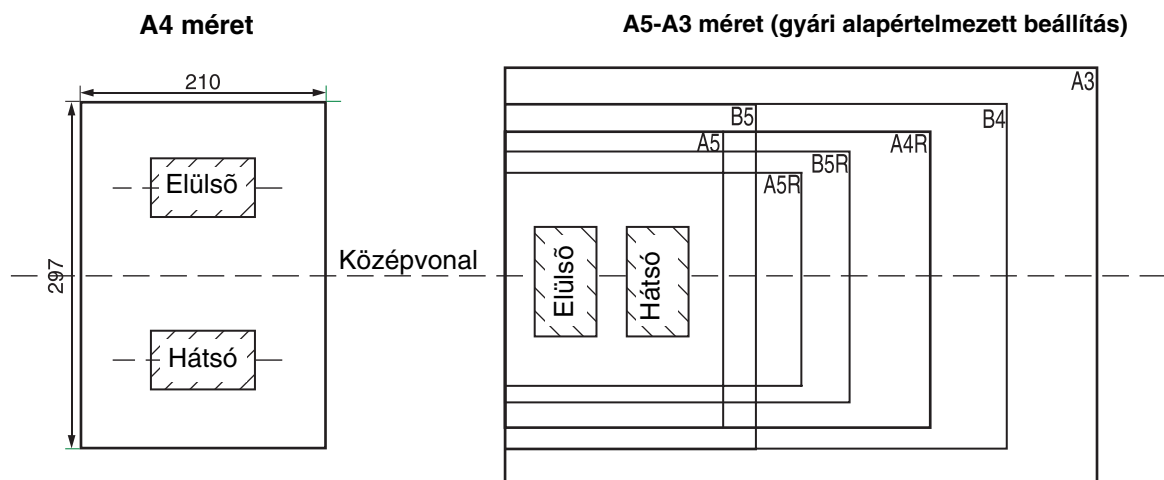

- Először válassza ki a kinézet mintáit a RENDSZERBEÁLLÍTÁSOK "KÁRTYAMÉRET" pontjában (121 o.) elmagyarázott módon, majd kövesse az alábbi lépéseket a másolás végrehajtásához.
- A kártyamásolás funkció nem használható a másolás megszakítása, kétoldalas másolás, könyvmásolás, XY-zoom, margóeltolás, szél+központ törlés, 2:1/4:1 másolás, rendezés/csoportosítás és másolat elforgatása funkciókkal kombinálva.
- A következő papírméreteket használhatja: A5, A5R, A4, A4R, B4, B5, B5R, A3. (A5, A5R csak az oldalsó tálcában használható.)
- A4 méret használatakor előfordulhat, hogy a kép még általános méretű papír használata mellett is le lesz vágva.
- Kártyamásolás módban a beolvasási terület és a beolvasási szám (1 oldal) nem változtatható meg. Beolvasási terület: X: 54 + 5 mm (margó), Y: 86 + 10 mm (felső margó 5 mm, és az alsó margó 5 mm).
- Az automatikus papírválasztás és az automatikus tálcaváltás nem érvényes kártyamásolás módban. Manuálisan válassza ki a papírt és a tálcát.
- Csak egy példány készítése lehetséges (a példányszám nem állítható be.).

3

1 Helyezze a kártyát a dokumentumüveg bal felső sarkába.

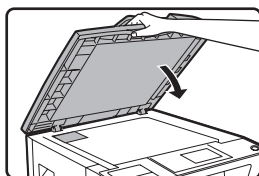

2 Nyomja meg a [SPECIÁLIS FUNKCIÓ] billentyűt.

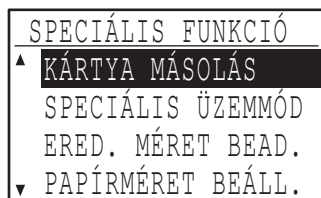
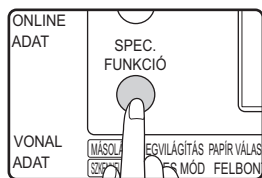

Megjelenik a speciális funkció képernyő.

3 Válassza ki a "KÁRTYAMÁSOLÁS" lehetőséget a [▼] vagy [▲] billentyűvel.

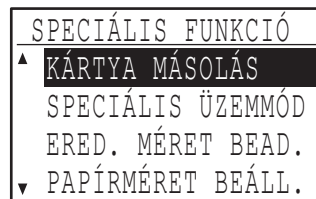
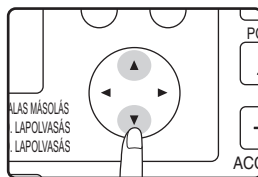

4 Nyomja meg az [OK] billentyűt.



5 Nyomja meg a [START] billentyűt (⏻).

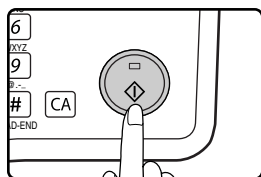

Az egyik oldal beolvasása elindul.

- Nyomja meg a [READ-END] billentyűt a csak az egyik oldalra való nyomtatáshoz.

6 Fordítsa a kártyát a másik oldalára és nyomja meg a [START] billentyűt (⏻). Amikor a beolvasás befejeződött, megkezdődik a másolás.



A kártyamásolás megszakításához nyomja meg a [CA] billentyűt.

Ez a fejezet ismerteti a nyomtatási funkciók használatát.

A papír betöltésének művelete megegyezik a másolópapír betöltésével. Lásd: "PAPÍR BETÖLTÉSE" (23.o.).



- Ha a készülék másolás vagy lapbeolvasás közben kap nyomtatási feladatot, akkor azt eltárolja a memóriájában. Amikor a másolás befejeződik, a nyomtatás elindul.
- A nyomtatás nem lehetséges, ha karbantartás céljából az elülső vagy az oldalsó burkolat ki van nyitva, vagy ha papírelakadás történt, ha a készülékből elfogyott a papír vagy a festék, illetve ha a hengerkazetta eléri a csereidőt.
- Ha az SPF/RSPF lapadagolóban eredeti elakadás történik, a nyomtatás nem lehetséges addig, amíg az elakadt eredetit el nem távolítja, és az SPF/RSPF lapadagolót vissza nem állítja használható állapotba.

ALAPVETŐ NYOMTATÁSI MŰVELETEK

Az alábbi példán azt szemléltetjük, hogy hogyan történik egy dokumentum nyomtatása a WordPad-ből.

A nyomtatást megelőzően győződjön meg arról, hogy a dokumentumnak megfelelő méretű papírt helyezte-e a gépbe.

1 Ügyeljen arra, hogy a kezelőtableán világítson az ONLINE jelzés.

Ha nem világít az ONLINE jelzés, nyomja meg a [NYOMTATÁS] billentyűt, és váltson nyomtató üzemmódba, majd a [▲] billentyűvel válassza ki az "ONLINE" pontot.

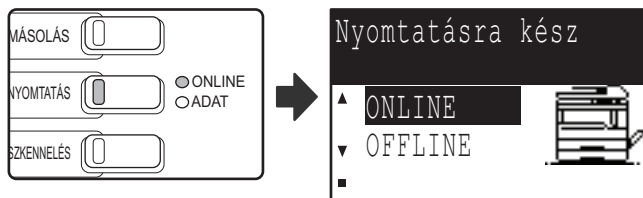

A nyomtató funkció állapotát a [NYOMTATÁS] billentyű feletti ONLINE és ADAT jelzések mutatják.

	ONLINE jelzés	ADAT jelzés
Világít	A gép online állapotban van. Lehetséges a nyomtatás.	A memóriában még függőben lévő nyomtatási feladat van.
Villog	Nyomtatási feladat törlése van folyamatban.	Nyomtatás vagy adatok fogadása van folyamatban.
Ki van kapcsolva	A gép offline állapotban van. Nem lehetséges a nyomtatás.	A memóriában nincs nyomtatási feladat, és a gép nem fogad nyomtatási adatokat.

2 Indítsa el a WordPad-et és nyissa meg a nyomtatni kívánt dokumentumot.

3 Válassza ki a "Nyomtatás" pontot az alkalmazás "Fájl" menüjében.

Megjelenik a "Nyomtatás" párbeszédablak.

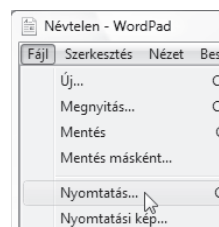

4 Győződjön meg arról, hogy a "SHARP MX-xxxx" van beállítva nyomtatóként.

Ha módosítani kell a nyomtatás beállításait, kattintson a "Beállítások" gombra a nyomtató-illesztőprogram beállítási képernyőjének megnyitásához. Ekkor megjelenik a nyomtató-illesztőprogram beállítási képernyője.

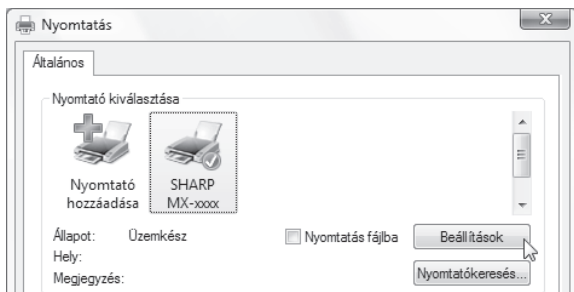

A Windows 2000-ben nincs "Beállítások" gomb ebben a párbeszédablakban. A beállítások képernyőn található fülékre kattintva jelölje ki a kívánt beállításokat.

"NYOMTATÓ-ILLESZTŐPROGRAM BEÁLLÍTÁSOK KÉPERNYŐ" (63.o.),
 "TÖBB OLDAL NYOMTATÁSA EGY OLDALRA" (64.o.),

"NYOMTATÁSI KÉP PAPIRHOZ IGAZÍTÁSA (Papírmérethez igazítás)" (65.o.),
 "NYOMTATÁSI KÉP ELFORGATÁSA 180 FOKKAL (Elforgatás 180 fokkal)" (65.o.),
 "VÍZJEL NYOMTATÁSA" (67.o.)
 "KÉTOLDALAS NYOMTATÁS" (68.o.)

5 Kattintson a "Nyomtatás" gombra.

Megkezdődik a nyomtatás. Ekkor automatikusan megnyílik a Nyomtatási állapot ablak. "A NYOMTATÁSI ÁLLAPOT ABLAK ÁTTEKINTÉSE"(70.o.)



Ha feladatválasztó tálcá rendelkezésre áll

A kimeneti tálcát nyomtatáskor, a nyomtatási beállítások kiválasztása közben is kijelölheti. A kiválasztott tálcá megváltoztatásához jelölje ki a kívánt tálcát a nyomtató-illesztőprogram képernyő "Papír" fülének "Kimenet" opciójában.

HA KIFOGY A TÁLCÁBÓL A PAPIR NYOMTATÁS KÖZBEN

Helyezzen be papírt a kiürült vagy az oldalsó tálcába. Ha az oldalsó tálcába helyez be papírt, nyomja meg a gép [NYOMTATÁS] billentyűjét a nyomtató üzemmódba váltáshoz, és válassza ki az "OLDALSÓ TÁLCA" pontot. A nyomtatás folytatódik. Ügyeljen arra, hogy ha a ([SPEC. FUNKCIÓ]) billentyű megnyomásával elérhető "PAPÍRMÉRET BEÁLL." menü kiválasztott beállítása "AUTOMATIKUS TÁLCAVÁLTÁS", és egy másik tálcában azonos méretű papír van, a gép automatikusan átvált a másik tálcára és folytatja a nyomtatást.

NYOMTATÁSI FELADAT FELFÜGGESZTÉSE

Ha fel kívánja függeszteni egy nyomtatási feladat végrehajtását, nyomja meg a gép [NYOMTATÁS] billentyűjét a nyomtató üzemmódba váltáshoz, majd válassza ki az "OFFLINE" pontot a [▼] billentyűvel. A gép felfüggeszti a nyomtatási feladatot, majd offline állapotba lép.

- A nyomtatási feladat törléséhez nyomja meg a [C] billentyűt (□).
- A nyomtatás folytatásához a [▲] billentyűvel válassza ki az "ONLINE" pontot.

AZ "OLDALSÓ TÁLCA" ÉS AZ "OLDALSÓ KÉZI" "PAPÍRFORRÁS" BEÁLLÍTÁSOK KÜLÖNBSÉGE

A nyomtató-illesztőprogram képernyő "Papír" fülének "Papírforrás" menüjében kétféle oldalsó tálcá állítható be:

- Az "Oldalsó tálcá" kiválasztása esetén a nyomtatási feladatot a gép automatikusan az oldalsó tálcában lévő papírra nyomtatja.
- Az "Oldalsó kézi" kiválasztása esetén a nyomtatási feladatot a gép nem nyomtatja ki, amíg nem helyez be papírt az oldalsó tálcába. Ha már van papír az oldalsó tálcában, a nyomtatás megkezdéséhez vegye ki, majd tegye újra vissza a papírt.

A NYOMTATÓ-ILLESZTŐPROGRAM HASZNÁLATA A "Start" GOMBRÓL

A Windows "Start" gombjáról megnyitható a nyomtató-illesztőprogram és módosíthatók a nyomtató-illesztőprogram beállításai. Az így megadott beállítások válnak a kezdőbeállításokká, amikor egy alkalmazásból nyomtat. (Ha a beállításokat a nyomtatáskor módosítja a nyomtató-illesztőprogram beállítás képernyőjén, akkor ezek a beállítások visszaállnak eredeti értékeikre, amikor kilép az alkalmazásból.)

1 Kattintson a "Start" gombra, válassza a "Vezérlőpult" menüpontot, majd a "Nyomtató" lehetőséget.

- A Windows 7 esetében kattintson a "Start" gombra, majd kattintson a "Eszközök és nyomtatók" gombra.
- Windows XP esetén, kattintson a "Start" gombra, majd kattintson a "Nyomtatók és faxok" lehetőségre.
- Windows 2000 esetén, kattintson a "Start" gombra, kattintson a "Beállítások", majd a "Nyomtatók" lehetőségre.



Ha Windows XP esetén a "Nyomtatók és faxok" nem jelenik meg a "Start" menüben, válassza a "Vezérlőpult" menüpontot, válassza a "Nyomtatók és egyéb hardver" lehetőséget, majd a "Nyomtatók és faxok" lehetőséget.

2 Kattintson a "SHARP MX-XXXX" nyomtató-illesztőprogram ikonra.

3 A "Rendezés" menüben válassza a "Tulajdonságok" menüpontot.

- Windows 7 esetében, kattintson a jobb egérgombbal a "SHARP MX-XXXX" nyomtató illesztőprogram ikonra, majd kattintson a "Nyomtató tulajdonságai" szövegre.
- Windows XP/2000 esetén, a "Tulajdonságok" menüpontot a "Fájl" menüben találja.

4 Az "Nyomtatási beállításai" fülön kattintson a "Általános" gombra.

A Windows 7 esetében kattintson a "Beállítások" gombra, majd kattintson a "Általános" fülre.

A nyomtató-illesztőprogram beállítások képernyő jelenik meg.

"NYOMTATÓ-ILLESZTŐPROGRAM BEÁLLÍTÁSOK KÉPERNYŐ" (63.o.)

NYOMTATÓ-ILLESZTŐPROGRAM BEÁLLÍTÁSOK KÉPERNYŐ

A nyomtatási beállításokat csak bizonyos megkötésekkel lehet szabadon kombinálni a nyomtató-illesztőprogram képernyőn. Ha egy korlátozás életben van, információs ikon () jelenik meg az érintett beállítás mellett. Az ikonra kattintva tájékoztatást kap a megszorításról.

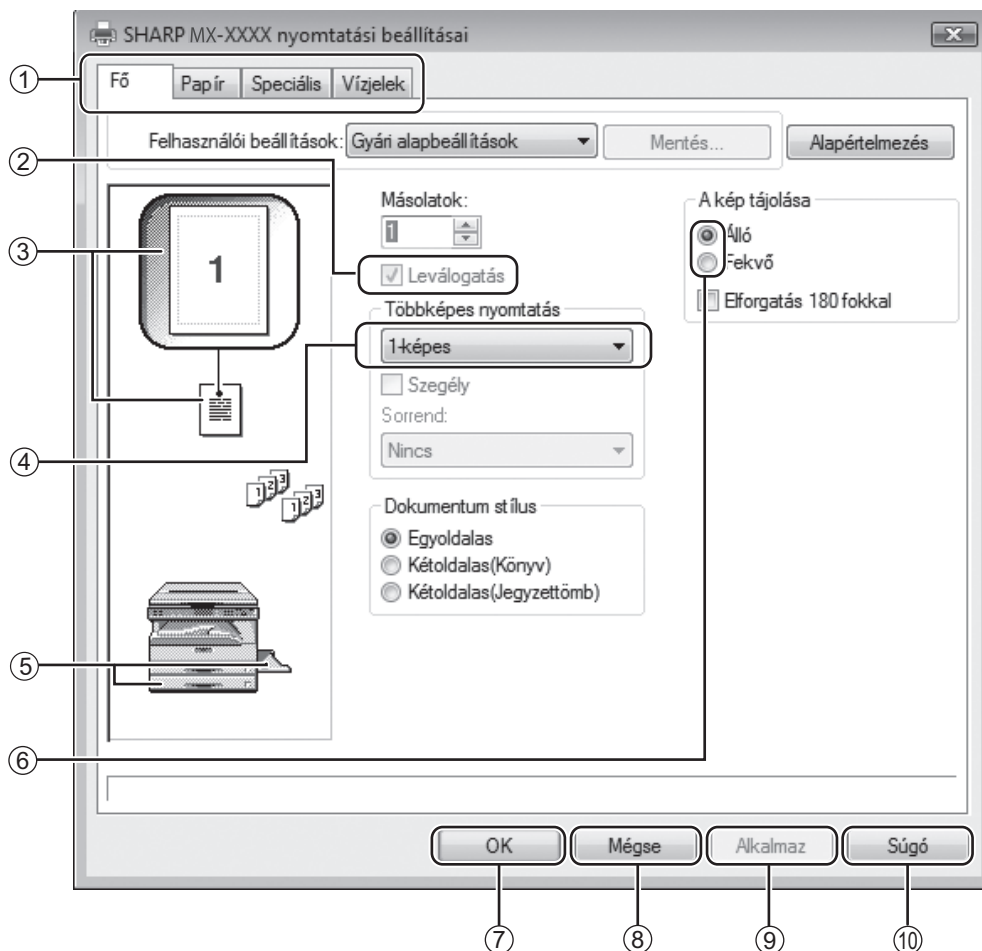

A készülék beállításai és képe a modelltől függően változnak.

- ① **Fül**
A beállítások fülken csoportosítva jelennek meg. A fülre kattintva aktiválhatja azt.
- ② **Jelölőnégyzet**
A funkció aktiválásához vagy kikapcsolásához kattintson a jelölőnégyzetbe.
- ③ **Nyomtatási előkép**
Ez a beállításoknak megfelelő nyomtatási képet mutatja.
- ④ **Legördülő lista**
Számos lehetőség közül választhat segítségével.
- ⑤ **Papírtálcák képe**
A "Papír" fül "Papír kiválasztása" pontjában kiválasztott tálcát itt kék színnel jelenik meg. Egy tálcát rákattintással is kiválasztható.
- ⑥ **Bejelölő gomb**
Lehetővé teszi, hogy az opciólistákból egy tételt kiválasszon.
- ⑦ **"OK" gomb**
Ezzel a gombbal a változtatások mentése mellett kiléphet.
- ⑧ **"Mégse" gomb**
A párbeszédablakból a változtatások mentése nélkül léphet ki.
- ⑨ **"Alkalmaz" gomb**
A változtatások mentése a párbeszédablakból való kilépés nélkül.
- ⑩ **"Súgó" gomb**
Ezzel a gombbal a nyomtatási beállításokhoz tartozó súgótémákat jelenítheti meg.

TÖBB OLDAL NYOMTATÁSA EGY OLDALRA

Ezt a funkciót a képméret lekicsinyítésére, majd több oldal egy lapra másolására használhatja. Ez akkor kényelmes, ha több képet, pl. fotókat szeretne nyomtatni egy lapra, vagy ha spórolni akar a papíron. Ez a funkció a maximális papír-megtakarítás érdekében használható a kétoldalas nyomtatással kombinálva. A választott sorrendtől függően a következő nyomtatási eredmények várhatók.



A "Többképes nyomtatás" beállítás nem érhető el, ha kijelölte az "Papírmérethez igazítás" opciót.
 • "NYOMTATÁSI KÉP PAPÍRHOZ IGAZÍTÁSA (Papírmérethez igazítás)"(65.o.)

Ha például kijelölte a "2-képes", "4-képes" vagy a "6-képes" opciót, a kiválasztott sorrend függvényében a következő eredményt kapja.

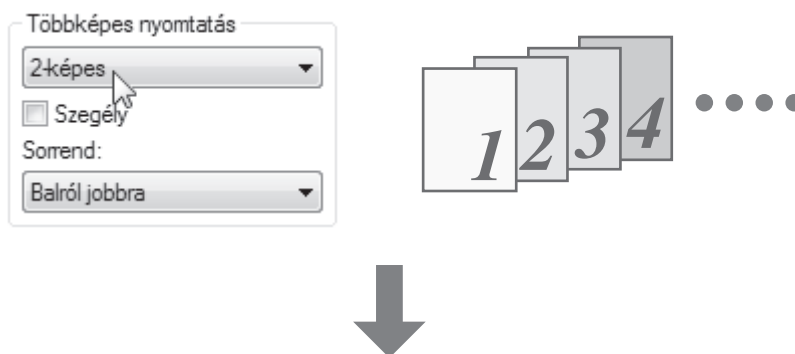

Többképes nyomtatás	Balról jobbra	Jobbról balra
[2-képes]		

Többképes nyomtatás	Jobbra és lefelé	Lefelé és jobbra	Balra és lefelé	Lefelé és balra
[4-képes]				

Többképes nyomtatás	Jobbra és lefelé	Lefelé és jobbra	Balra és lefelé	Lefelé és balra
[6-képes]				

Ha bejelölte a "Szegély" jelölőnégyzetet, a gép minden oldalra szegélyt nyomtat.



A sorrend a nyomtató-illesztőprogram beállítása képernyő nyomtatási képen látható.
 • "NYOMTATÓ-ILLESZTŐPROGRAM BEÁLLÍTÁSOK KÉPERNYŐ"(63.o.)

NYOMTATÁSI KÉP PAPÍRHOZ IGAZÍTÁSA

(Papírmérethez igazítás)

A nyomtató a képet a készülékbe töltött papír méretéhez igazítja.

A funkció használatához kövesse az alábbi lépéseket. A leírás arra az esetre szól, ha ön A3-as méretű dokumentumot kíván A4-es papírra nyomtatni.

1 Válassza ki a "Papír" fület a nyomtató beállítása képernyőn.

2 A "Papírméret" beállításban válassza ki az eredeti méretet (A3).

Papírméret
297 x 420 mm.

A3

Egyedi...

3 Jelölje be az "Papírmérethez igazítás" négyzetet.

Nagyítási beállítások

Normál

Papírmérethez igazítás

Nagyítás

A3 nyomt. bekapcsolva

A4

Beállítások...

4 Válassza ki a nyomtatáshoz használt papír méretét (A4).

A nyomtatási kép méretét a készülék automatikusan a kiválasztott papírhoz fogja igazítani.

Papírméret: A3
Papírmérethez igazítás: A4



A3-as méretű dokumentum (Papírméret)



A4-as méretű papír (Papírmérethez igazítás)

NYOMTATÁSI KÉP ELFORGATÁSA 180 FOKKAL

(Elforgatás 180 fokkal)

Ez a funkció a képet elforgatja 180 fokkal, így a kép megfelelően nyomtatható olyan papírra is, amelyet csak egyféle tájolással lehet betölteni (például borítékok).



1 A nyomtató-illesztőprogram beállítás képernyőjén kattintson a "Fő" fülre.

2 Jelölje be az "Elforgatás 180 fokkal" jelölőnégyzetet.

A kép tájolása

Álló

Fekvő

Elforgatás 180 fokkal

A NYOMTATÁSI KÉP MÉRETÉNEK NÖVELÉSE/CSÖKKENTÉSE (Nagyítás)

Ez a funkció használható a kép kiválasztott arányú nagyítására vagy kicsinyítésére. Lehetővé teszi, hogy megnövelje a szegélyt a kép kis mértékű csökkentésével, vagy hogy megnagyítsa egy kis képet.



A "Nagyítás" beállítás nem áll rendelkezésre, ha az "N-fel nyomtatás" ki van választva.

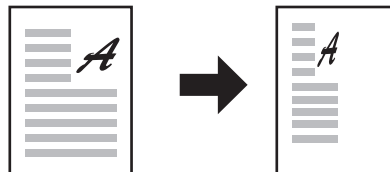

1 A nyomtató-illesztőprogram beállítás képernyőjén kattintson a "Papír" fülre.

2 Válassza a "Nagyítás" lehetőséget, majd kattintson a "Beállítások" gombra.

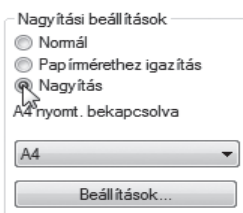

A nyomtatáshoz használandó aktuális papírméret kiválasztható az előugró menüben.

3 Válassza ki a zoom-arányt.

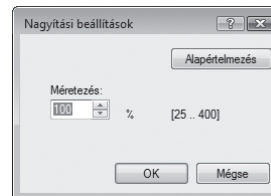

Írja be közvetlenül a számot, vagy a gombra kattintva 1%-os lépésenként változtathatja az arányt.

4

HALVÁNY SZÖVEG ÉS VONALAK NYOMTATÁSA FEKETE SZÍNNEL (Szöveg feketén/Vektor feketén)

Amikor színes képet nyomtat, a halványan megjelenő színes szöveg vagy vonalak kinyomtathatók fekete színnel. (A raszter adatok, mint a bitmap képek nem módosíthatók.) Ez lehetővé teszi, hogy kiemelje a halványan megjelenő és nehezen látható színes szöveget és vonalakat.

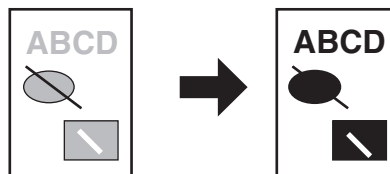

1 A nyomtató-illesztőprogram beállítás képernyőjén kattintson a "Speciális" fülre.

2 Jelölje be a "Szöveg feketén" és/vagy a "Vektor feketén" jelölőnégyzetet.



- Szöveg feketén
- Vektor feketén

- A "Szöveg feketén" opciót használhatja minden szöveg fekete színnel történő kinyomtatására, amely nem fehér.
- A "Vektor feketén" opciót használhatja minden vektoros ábra fekete színnel történő kinyomtatására, amely nem fehér.

A KÉP FÉNYEREJÉNEK ÉS KONTRASZTJÁNAK BEÁLLÍTÁSA (Képigazítás)

A fényesség és a kontraszt módosítható a nyomtatási beállításokban, ha fotót vagy más képet nyomtat. Ezek a beállítások használhatók egyszerű javításokhoz, ha nincs képszerkesztő szoftver telepítve a számítógépére.

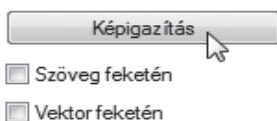

1 A nyomtató-illesztőprogram beállítás képernyőjén kattintson a "Speciális" fülre.

2 Kattintson a "Képigazítás" gombra.

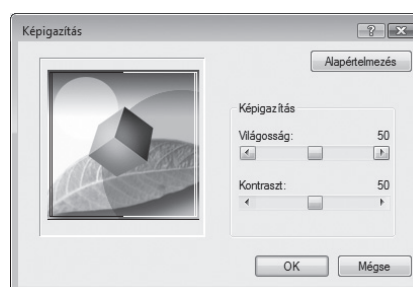

3 Adja meg a képbeállításokat.



Egy beállítás módosításához mozgassa el a csúszógombot  vagy katteljen a  vagy  gombokra.

VÍZJEL NYOMTATÁSA

A dokumentumra vízjelet, például "BIZALMAS" feliratot nyomtathat. A vízjel nyomtatásához nyissa meg a nyomtató-illesztőprogram beállítási képernyőjét, kattintson a [Vízjelek] fülre, és az alábbiak szerint járjon el.

A nyomtató-illesztőprogram megnyitásához lásd az "ALAPVETŐ NYOMTATÁSI MŰVELETEK"(60.o.) részt.

Vízjel nyomtatási módja

A "Vízjel" legördülő listából válassza ki a kívánt vízjelet (például "BIZALMAS"), és indítsa el a nyomtatást.

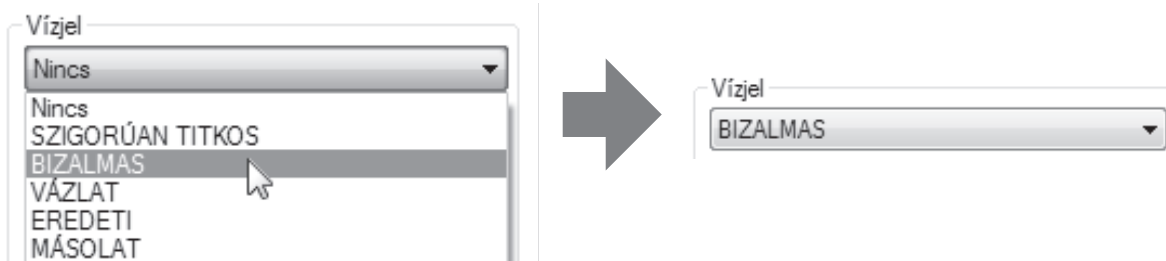

Nyomtatási minta

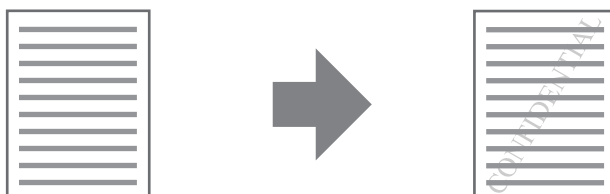

Szöveg beírásával saját egyéni vízjelet hozhat létre. A vízjel beállításaiával kapcsolatos részletekért lásd a nyomtató-illesztőprogram Súgóját.

"NYOMTATÓ-ILLESZTŐPROGRAM BEÁLLÍTÁSOK KÉPERNYŐ"(63.o.)

KÉTOLDALAS NYOMTATÁS

A gép a papír mindkét oldalára tud nyomtatni. Ez a funkció számos célra igen hasznos, különösen, ha egy egyszerű brosúrát szeretne készíteni. A kétoldalas nyomtatás segít abban is, hogy takarékoskodjon a papírral.

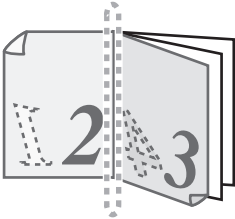
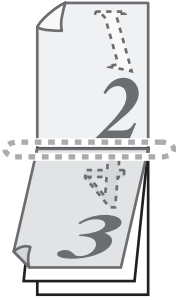
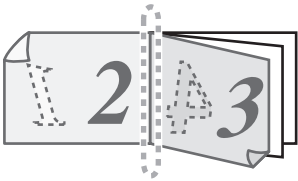
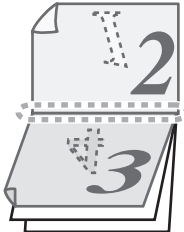

Amikor kétoldalas nyomtatást használ, a "Papír" fülön a "Papírforrás" opcióban a "Kézi lapadagoló tálca" helyett válasszon bármilyen más beállítást.

Papír tájolása	Nyomtatási eredmény	
	Kétoldalas (Könyv)	Kétoldalas (Jegyzetömb)
Függőleges		
Vízszintes		
	Az oldalak úgy nyomtatódnak, hogy az oldaluknál fűzhetők össze.	Az oldalak úgy nyomtatódnak, hogy a tetejüknél fűzhetők össze.

4

1 A nyomtató-illesztőprogram beállítás képernyőjén kattintson a "Fő" fülre.

2 Válassza a "Kétoldalas(Könyv)" vagy a "Kétoldalas(Jegyzetömb)" gombot.

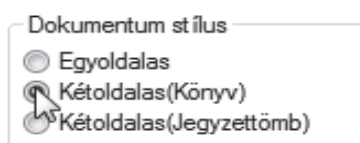

GYAKRAN HASZNÁLT NYOMTATÁSI BEÁLLÍTÁSOK ELTÁROLÁSA

Az egyes füleken konfigurált beállítások a nyomtatással egyidőben felhasználói beállításként menthetők. A gyakran használt beállítások vagy bonyolult színbeállítások eltárolása egy hozzárendelt név alatt egyszerűvé teszi ezen beállítások kiválasztását a legközelebbi használatkor.

BEÁLLÍTÁSOK MENTÉSE NYOMTATÁSKOR

(Felhasználói beállítások)

Beállítások tárolhatók a nyomtató meghajtó tulajdonságok ablak bármelyik füléről. Az egyes füleken konfigurált beállítások tároláskor listába rendeződnek, ezzel lehetővé válik, hogy a mentéssel egyidejűleg ellenőrizze a beállításokat.

A a nyomtató-illesztőprogram megnyitására vonatkozó információkért lásd: "ALAPVETŐ NYOMTATÁSI MŰVELETEK" (60.o.).

1 Mindegyik fülön konfigurálja a nyomtatási beállításokat, és bármely fülön kattintson a "Mentés" gombra.



2 Miután ellenőrizte a megjelenített beállításokat, adjon nevet a beállításnak (maximum 20 karakter).

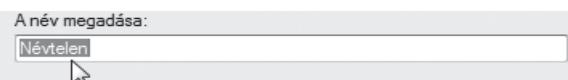

- Maximum 30 felhasználói beállításkészlet menthető el.
- Az Ön által létrehozott vízjel nem menthető el a felhasználói beállításokban.

3 Kattintson az "OK" gombra.

Eltárolt beállítások használata

Bármely fülön válassza ki a kívánt felhasználói beállítást.



Tárolt beállítások törlése

Válassza ki a felhasználói beállítást, amelyet törölni szeretne az "Eltárolt beállítások használata" (fent) opcióban, majd kattintson a "Törölés" gombra.

A NYOMTATÁSI ÁLLAPOT ABLAK ÁTTEKINTÉSE

A nyomtatás kezdetén a Nyomtatási állapot ablak automatikusan megnyílik.

A Nyomtatási állapot ablak lehetővé teszi a készülék folyamatos figyelését, és tartalmazza a nyomtatott dokumentum nevét, valamint a felmerülő hibákat.

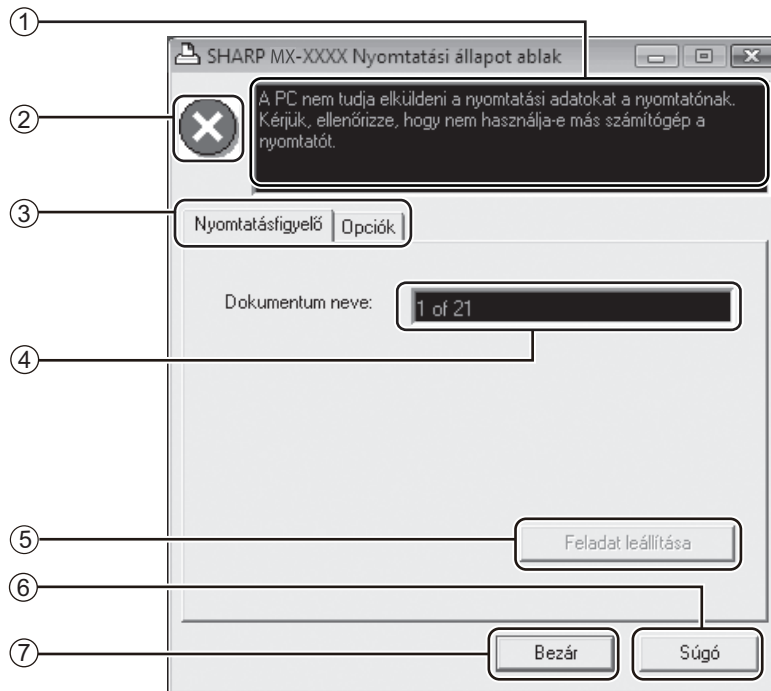



① **Állapotjelző ablak**

A nyomtató jelenlegi állapotát mutatja.

② **Állapotjelző ikon**

Az állapotjelző ikon a nyomtatási hibákra hívja fel a figyelmet. Hibamentes nyomtatás esetén nem jelenik meg.

Az ikonok magyarázatát lásd lent. Kövesse az állapotjelző ablakban megjelenő instrukciókat a hiba elhárítása érdekében.

Ikon	Nyomtatás állapota
	Azonnali figyelmet igénylő hiba történt.
	Rövid időn belül figyelmet igénylő hiba történt.

③ **Fül**

A kívánt fülre kattintva aktiválhatja azt. Az "Opciók" fül segítségével lehetősége van a Nyomtatási állapot ablak megjelenítésének beállítására.

④ **Dokumentum neve**

A nyomtatott dokumentum címét jelzi.

⑤ **"Feladat leállítása" gomb**

Ezzel a gombbal visszavonhatja a nyomtatást, mielőtt a gép fogadja a nyomtatási feladatot.

⑥ **"Súgó" gomb**

Ezzel a gombbal jelenítheti meg a Nyomtatási állapot ablakhoz tartozó Súgót.

⑦ **"Bezár" gomb**

Ezzel a gombbal zárhatja be a Nyomtatási állapot ablakot.

Ez a fejezet ismerteti a lapbeolvasó funkciók használatát.



- Ha a készülék másolás vagy nyomtatás közben kap lapbeolvasó feladatot, akkor azt eltárolja a memóriájában. Amikor a másolás befejeződik, a lapbeolvasás elindul.
- A lapbeolvasás nem lehetséges, ha karbantartás céljából az elülső vagy az oldalsó burkolat ki van nyitva, vagy ha papírelakadás történt, ha a készülékből elfogyott a papír vagy a festék, illetve ha a dob egység eléri a csereidőt.
- Ha az SPF/RSPF lapadagolóban eredeti elakadás történik, a lapbeolvasás nem lehetséges addig, amíg az elakadt eredetit el nem távolítja, és az SPF/RSPF lapadagolót vissza nem állítja használható állapotra.

A LAPBEOLVASÁS ÁTTEKINTÉSE

Az alábbi folyamatábra a lapbeolvasás áttekintése.

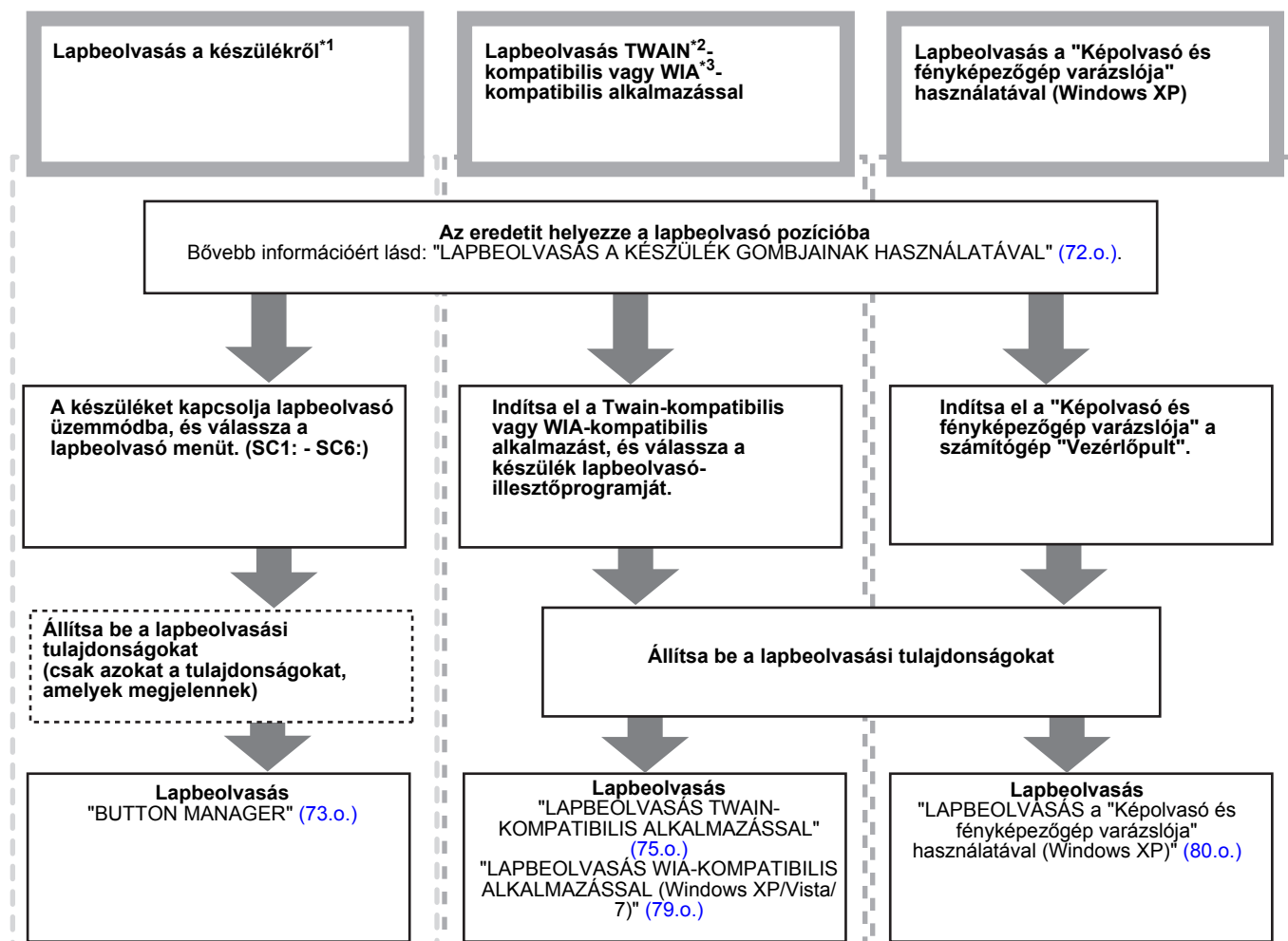

*1 Annak érdekében, hogy a készülék kezelőpaneljének használatával végezhesen lapbeolvasást, először telepítenie kell a Button Manager szoftvert, és a Vezérlőpultban meg kell adnia a megfelelő beállításokat. A gép lapolvasó illesztőprogramjának telepítési eljárását, lásd: "A BUTTON MANAGER BEÁLLÍTÁSA" (13.o.).

*2 A TWAIN egy nemzetközi interfész szabvány lapbeolvasókhöz és más képbeolvasó eszközökhöz. Ha a számítógépére TWAIN illesztőprogramot telepít, akkor különféle TWAIN-kompatibilis alkalmazások használatával végezhet lapbeolvasást, és kezelhet képeket.

*3 A WIA (Windows Imaging Acquisition) egy Windows funkció, amely lehetővé teszi a lapbeolvasók, digitális fényképezőgépek vagy más képalkotó eszközök kommunikációját a képfeldolgozó alkalmazással. Ezen a gépen a WIA illesztőprogram csak a Windows XP/Vista/7 rendszerben használható.

LAPBEOLVASÁS A KÉSZÜLÉK GOMBJAINAK HASZNÁLATÁVAL

A [SZKENNELÉS] billentyű segítségével történő lapolvasást az alábbiakban részletezzük. A lapolvasás e módszerével az előzőleg beállított alkalmazás automatikusan elindul, és a kép abba az alkalmazásba kerül beolvasásra.



- A lapolvasó mód a következő helyzetekben nem használható:
 - Hiba történt a gépen, pl. elakadt a papír, vagy nyitva maradt egy fedőlap.
 - A rendszerbeállítások használatban vannak.
 - A papírtálca méretének beállítása folyamatban van.
 - Másolás vagy nyomtatás közben
 - Eredeti példány faxküldés céljából történő beolvasása során (a gépbe szerelt fax esetén)
- Ha a gép másoló módban van, nyomja meg a [SZKENNELÉS] billentyűt a lapolvasó módhoz és a korábban beállított másoló-beállítások törléséhez.

1 Helyezze a beolvasni kívánt eredeti példány(oka)t a dokumentumüvegre vagy az SPF/RSPF-be.

Az eredeti példány elhelyezéséről bővebb információt a "Használati utasítás (általános információ és másológép)" című kézikönyv "NORMÁL MÁSOLÁS" (29.o.) című részében talál.

2 Nyomja meg a [SZKENNELÉS] billentyűt.

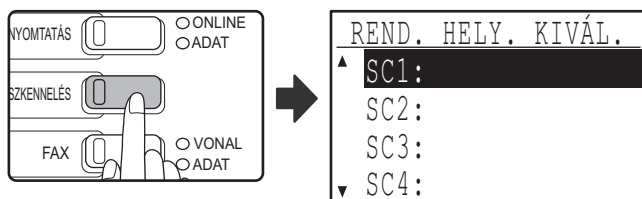

A [SZKENNELÉS] billentyű jelzőfénye világít, ezzel jelzi, hogy a gép lapolvasó módban van, és a rendeltetési hely kiválasztása képernyő megjelenik a kijelzőn. A Button Manager programban egy név társítható a következő rendeltetési helyekhez: "SC1:" - "SC6:", amely "SC1:XXXXX" formában jelenik meg.

3 A [▼] vagy a [▲] billentyűvel válassza ki a lapolvasás kívánt rendeltetési helyét.

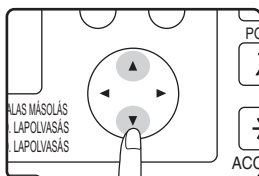

A lapolvasás 1 - 6 rendeltetési helyének gyári alapbeállításai a következő alkalmazások.
A beállítások megváltoztatásáról "BUTTON MANAGER" (73.o.) részben olvashat.

Lapolvasás rendeltetési helye	Társított alkalmazás
SC1:	Sharpdesk
SC2:	Email
SC3:	FAX
SC4:	OCR
SC5:	Microsoft Word
SC6:	Archiválás

4 Nyomja meg az [OK] billentyűt.

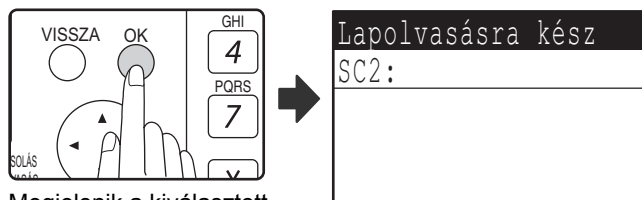

Megjelenik a kiválasztott rendeltetési hely.

5 Nyomja meg az [INDÍTÁS] billentyűt.

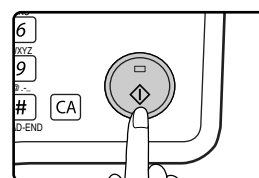

Megkezdődik a lap beolvasása.



- Ha lapolvasás módban megnyomja a [MÁSOLÁS], [NYOMTATÁS] vagy [FAX] billentyűt, a megfelelő módba válthat.
- A másoló, nyomtató vagy fax mód lapolvasó módban, vagy a lapolvasó mód másoló, nyomtató vagy fax módban történő használatának megkötéseiről a "MŰKÖDÉS MÁSOLÁS, NYOMTATÁS, LAPOLVASÁS ÉS FAX ÜZEMMÓDOKBAN" (21.o.), FAX ÉS LAPOLVASÓ MÓDBAN" részében olvashat.

BUTTON MANAGER

A Button Manager szoftver révén a lapolvasó funkció a gép [SZKENNELÉS] billentyűjének segítségével használható. A Button Manager szoftver lehetővé teszi, hogy a gép hat lapolvasási rendeltetési helyéhez alkalmazást és lapolvasási beállításokat társítson.

Ha a készülék kezelőpanelje segítségével szeretne szkennelni, a Button Manager telepítése után el kell végezni a szükséges beállításokat a Vezérlőpulton. A Button Manager telepítéséről és beállításáról a "A BUTTON MANAGER BEÁLLÍTÁSA" (13.o.) című részben olvashat.

Beállítás ablak

Ha egy beállításhoz tartozó súgóra kíváncsi, kattintson a Button Manager beállítási ablak (Szkennelés gomb rendeltetési hely beállítási képernyő) jobb felső sarkában található  gombra, majd a kérdéses beállításra.

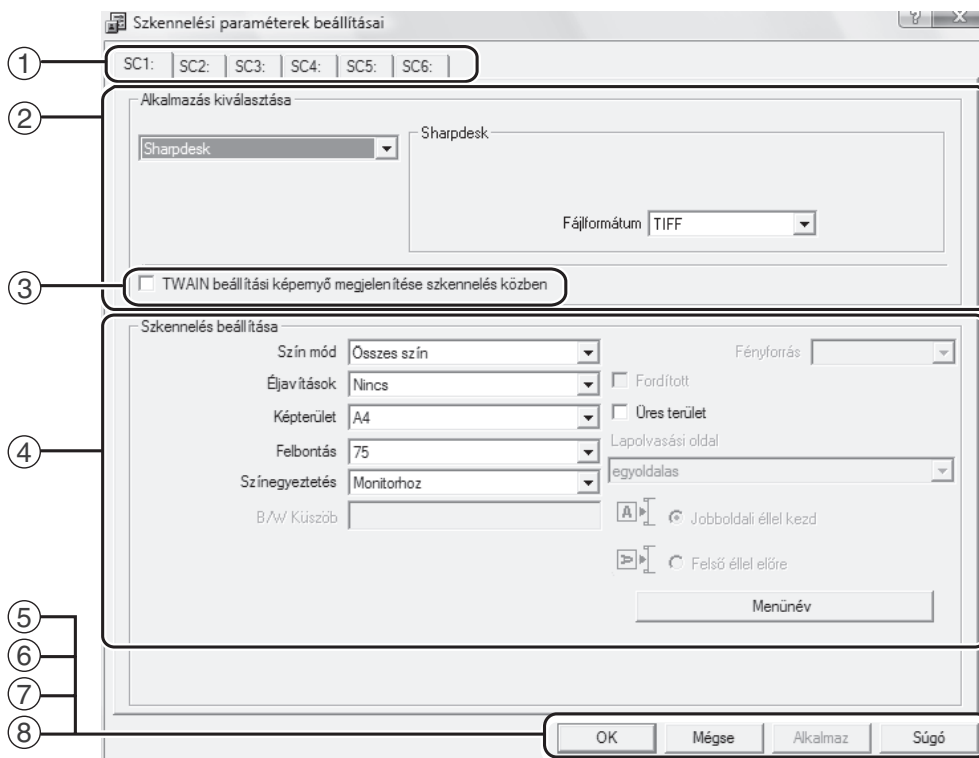

- ① **fül**
Kattintson ide a beolvasó menü opcióinak beállításához. Mindegyik fül beolvasási beállításokat tartalmaz a beolvasó menü számára.
- ② **"Alkalmazás kiválasztása" terület**
Itt választhatja ki az induló alkalmazást.
- ③ **"TWAIN beállítási képernyő megjelenítése szkennelés közben" jelölőnégyzet**
Eldöntheti, hogy a TWAIN képernyő megjelenjen-e vagy sem. Ha ez a jelölőnégyzet be van jelölve, a TWAIN képernyő megjelenik, amikor lapbeolvasást hajt végre, és lehetővé teszi a lapbeolvasás feltételeinek módosítását.
- ④ **"Szkennelés beállítása" terület**
A lapbeolvasás feltételeinek beállítása.

- ⑤ **"OK" gomb**
A beállítások elmentéséhez és a kilépéshez a párbeszédablakból kattintson erre a gombra.
- ⑥ **"Mégse" gomb**
Ha erre a gombra kattint, a párbeszédablakból úgy lép ki, hogy nem menti el a módosított beállításokat.
- ⑦ **"Alkalmaz" gomb**
A beállítások elmentéséhez és a párbeszédablakból történő kilépés nélkül kattintson erre a gombra.
- ⑧ **"Súgó" gomb**
Ha erre a gombra kattint, megjelenik a Button Manager súgófájlja.



Egyes alkalmazások korlátozhatják bizonyos beállítások használatát.



A "Menünev" nem használható ezen a gépen.

A Button Manager programban mind a hat rendeltetési hely lapolvasási beállítása megváltoztatható. A beállítások megváltoztatásáról "A BUTTON MANAGER BEÁLLÍTÁSAI" (74.o.) részben olvashat.

A BUTTON MANAGER BEÁLLÍTÁSAI

Miután telepítette, a Button Manager Windows operációs rendszer háttérben fut. Ha módosítania kell a Button Manager beállításait, kövesse az alábbi lépéseket.

A Button Manager beállításaira vonatkozó információkért lásd a Button Manager Súgóját.

"BUTTON MANAGER" (73.o.)

1 Az egér jobb oldali gombjával kattintson a feladatsávon található Button Manager ikonra () és az előugró menüben válassza a "Beállítások" menüpontot.

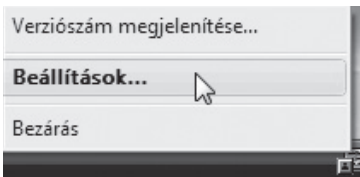

A Button Manager beállításai képernyő jelenik meg.



Ha a Button Manager ikon nem látható a feladatsávon, kattintson a "Start" gombra, válassza a "Minden program" ("Programok" Windows 2000 esetén), válassza a "Sharp Button Manager AA" lehetőséget, majd a Billentyűzetkezelő elindításához kattintson a "Button Manager" menüpontra.

2 Kattintson annak a beolvasó menünek a fülére, amelyet be kíván állítani.

SC1: | SC2: | SC3: | SC4: | SC5: | SC6: |

3 Az "Alkalmazás kiválasztása" területen válassza ki az induló alkalmazást.



Ha a "TWIN beállítási képernyő megjelenítése szkennelés közben" jelölőnégyzet be van jelölve, a beolvasási beállítások képernyő megjelenik, amikor lapbeolvasást hajt végre, és lehetővé teszi a lapbeolvasás feltételeinek módosítását.

4 A "Szkennelés beállítása" területen adja meg a "Szín mód", "Éljavítások" és egyéb beolvasási beállításokat.

- Ha kétoldalas eredetit helyezett be az RSPF-be, válassza ki a "kétoldalas - könyv" vagy a "kétoldalas - jegyzetömb" opciót, az eredeti példány kívánt kötési helyzetének megfelelően.
- A fül neve megváltoztatható. Kattintson a "Menünev" gombra, és adjon meg egy új nevet. A név megadása után kattintson az "Alkalmaz" vagy az "OK" gombra. Ez a gépen megjelenő lapolvasási rendeltetési hely nevét is megváltoztatja. (Példa: SC1: XXXXX)



- Ha a "Lapolvasási oldal" menüben kiválasztotta a "kétoldalas - könyv" vagy a "kétoldalas - jegyzetömb" opciót, válassza ki a "Jobboldali éllel kezd" vagy a "Felső éllel előre" pontot az eredeti példány tájolása szerint.
- A kétoldalas lapolvasásra használható eredeti méreteiről a "Használati utasítás (általános információ és másológép)" című kézikönyv "3. PERIFÉRIÁK ÉS TARTOZÉKOK" fejezetének "KÉTOLDALAS AUTOMATA LAPADAGOLÓ / EGYOLDALAS AUTOMATA LAPADAGOLÓ" című részében olvashat "EGYOLDALAS AUTOMATA LAPADAGOLÓ/FORDÍTÓ EGYLAPOS ADAGOLÓ" (107.o.).
- Egyes alkalmazásokban bizonyos beállítások nem választhatók ki.
- A "TWIN beállítási képernyő megjelenítése szkennelés közben" opció kiválasztása esetén csak a "Menünev" opciót lehet kiválasztani.

5 Kattintson az "OK" gombra.

Ezzel befejezte a beállítást.

Button Manager beolvasási menü (alapértelmezett beállítások)

Kijelző/Button Manager menü	Az elinduló alkalmazás
SC1:	Sharpdesk
SC2:	Email
SC3:	FAX
SC4:	OCR
SC5:	Microsoft Word
SC6:	Filing



A használata előtt az indító alkalmazást telepíteni kell.

LAPBEOLVASÁS A SZÁMÍTÓGÉPRŐL

A készülék támogatja a TWAIN szabványt, ezért lehetőség van lapbeolvasásra TWAIN-kompatibilis alkalmazások használatával. A készülék támogatja a WIA (Windows Image Acquisition) funkciót, ezért lehetőség van lapbeolvasásra WIA-kompatibilis alkalmazások és a Windows XP "Képolvasó és fényképezőgép varázslója" programjának használatával. A TWAIN és a WIA beállításaira vonatkozó információkért olvassa el a lapbeolvasó illesztőprogram súgófájlját vagy a Windows Súgót.

LAPBEOLVASÁS TWAIN-KOMPATIBILIS ALKALMAZÁSSAL

A SHARP lapbeolvasó illesztőprogramja kompatibilis a TWAIN szabvánnyal, így lehetővé teszi különféle TWAIN-kompatibilis alkalmazásokkal történő használatát.

1 A beolvasandó eredeti(ke)t helyezze a dokumentumüvegre/SPF/RSPF lapadagolóba.

Az eredeti lapbeolvasásra történő beállítására vonatkozó információkért lásd: "LAPBEOLVASÁS A KÉSZÜLÉK GOMBJAINAK HASZNÁLATÁVAL" (72.o.).

2 Miután elindította a TWAIN-kompatibilis alkalmazást, kattintson a "Fájl" menüre, és lapbeolvasásához válasszon ki egy menüt.



A lapbeolvasó alkalmazás menüje elérésének módja az alkalmazástól függ. Bővebb információért olvassa el az alkalmazás kézikönyvét vagy súgófájlját.

3 Válassza a "SHARP MFP TWAIN AA" lehetőséget, majd kattintson a "Kijelölés" gombra.



- Ha Windows XP/Vista/7 rendszert használ, akkor kiválaszthatja a "WIA-SHARP MX-XXXX" funkciót is, ha a WIA illesztőprogrammal kíván szkennelni. "LAPBEOLVASÁS WIA-KOMPATIBILIS ALKALMAZÁSSAL (Windows XP/Vista/7)" (79.o.)
- A rendszerétől függően a "SHARP MFP TWAIN AA 1.0 (32-32)" vagy a "WIA-SHARP MX-XXXX 1.0 (32-32)" jelenik meg a "Forrás választása" képernyő felett.

4 Az alkalmazás "Fájl" menüjében válassza ki a képbetöltő menüt.

A lapbeolvasó illesztőprogram beállítások képernyő jelenik meg.

"Lapbeolvasó illesztőprogram beállítások" (77.o.)

5 A "Szkennelési pozíció" menüben, adja meg a helyet, ahová az 1. lépésben az eredetit helyezte.

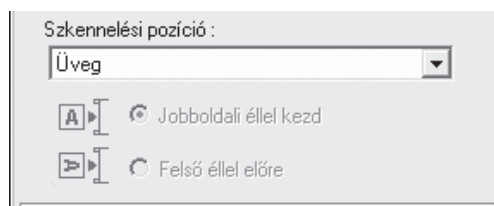

- Ha az SPF/RSPF lapadagolóba helyezett egyoldalas eredetit, válassza az "SPF (Egyoldalas)" lehetőséget.

Csak az RSPF használatakor:

- Ha az RSPF lapbeolvasóba kétoldalas eredetit helyezett, válassza az "SPF (Kétoldalas könyv)" vagy az "SPF (Kétoldalas jegyzetömb)" lehetőséget az eredeti kötési pozíciójának megfelelően.



Ha az "SPF (Kétoldalas könyv)" vagy az "SPF (Kétoldalas jegyzetömb)" lehetőséget választotta a "Lapbeolvasási pozíció" menüben, adja meg az eredeti tájolását; a lehetőségek: "Jobboldali éllel kezd" vagy a "Felső éllel előre".

6 Kattintson az "Előnézet" gombra.

Az előnézeti kép jelenik meg.



- Ha a kép szöge nem megfelelő, állítsa be az eredetit, és kattintson újra az "Előnézet" gombra.
- Ha az előnézeti kép tájolása nem megfelelő, az előnézeti képernyőn kattintson az "Forgatás" gombra. Ezze az előnézeti képet 90 fokkal forgatja el, így lehetővé téve a megfelelő tájolás elérését az eredeti elforgatása nélkül. Preview screen (78.o.)
- Ha az SPF/RSPF lapadagolóba több lapot helyezett, akkor a készülék az eredeti anyagnak csak a legfelső lapját jeleníti meg az előnézeti képernyő, majd elküldi az eredeti kilépő területre. A lapbeolvasás elkezdése előtt az előnézetben megtekintett eredetit helyezze vissza az SPF/RSPF lapadagolóba.

7 Határozza meg a beolvasási területet és állítsa be a lapbeolvasási beállításokat.

A beolvasási terület meghatározására és a lapbeolvasási beállítások meghatározására vonatkozó információkért lásd a lapbeolvasó illesztőprogramjának Súgóját.

"Lapbeolvasó illesztőprogram beállítások" (77.o.)

Figyelem



- Ha nagy területet, nagy felbontásban olvas be, akkor ez nagymennyiségű adatot és hosszabb lapbeolvasási időt eredményezhet. Javasolt, hogy a beolvasandó eredeti típusának megfelelő lapbeolvasási tulajdonságokat állítson be, azaz, weboldal (monitor), fénykép, fax vagy OCR.
- A lapolvasás felbontása a lapolvasási területtől és a gép szabad memóriájától függően változik. Ha például egy A4 vagy Letter méretű eredetit az összes szín felhasználásával 300 dpi felbontás mellett szeretne beolvasni csupán az alapmemória segítségével, a gép 150 dpi felbontás mellett, az összes szín felhasználásával beolvassa az eredetit, majd a lapolvasó illesztőprogramja 300 dpi-re javítja fel a felbontást.
- Egy A3 vagy Ledger méretű eredeti példány képjavítás nélküli, színesben és 600 dpi felbontással történő lapolvasásához a 256 MB-os választható memória szükséges.

8 Amikor készen áll a beolvasásra, kattintson a "Szkennelés" gombra.

A lapolvasás megkezdődik, és a kép beolvasásra kerül a használt alkalmazásba.

Az alkalmazásban adjon meg egy fájlnévet, és mentse a fájlt.

Info

Ha a "Szkennelés" gombra kattintás után szeretné visszavonni a lapolvasást, nyomja meg a billentyűzet [Esc] gombját, vagy a kezelőpanel [C] () vagy [CA] () billentyűjét.

Lapbeolvasó illesztőprogram beállítások

A lapbeolvasó illesztőprogram beállítás képernyője a "Beállítás képernyőből" áll, amely a lapbeolvasó beállítások meghatározására szolgál, valamint az "Előnézeti képernyőből" áll, amely a beolvasott képet mutatja. A lapbeolvasási beállításokra vonatkozó részletekért, kattintson az előnézeti képernyő "Súgó" gombjára, és ezzel megjeleníti a Súgót.

Beállítás képernyő

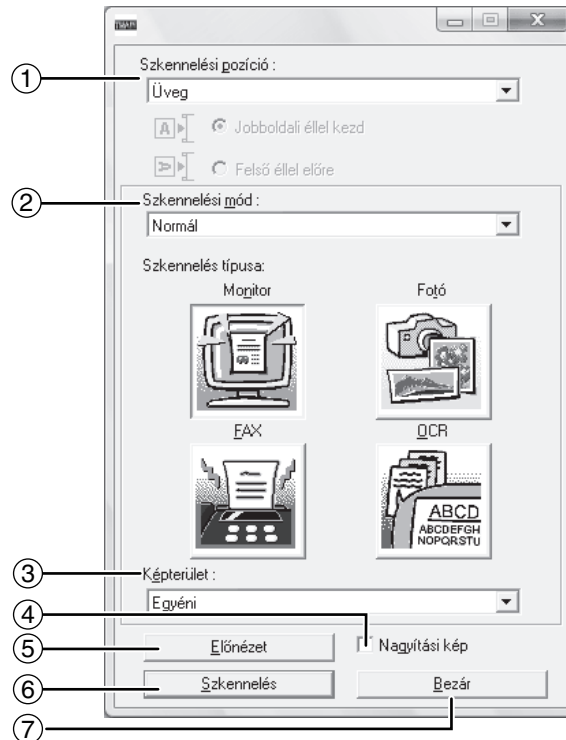

1 "Szkennelési pozíció" menü

Az eredeti példány helyét az alábbi lehetőségek közül választhatja ki: "Üveg" (dokumentumüveg), "SPF (egyoldalas)", "SPF (kétoldalas - könyv)" vagy "SPF (kétoldalas - jegyzetfőmb)".



SPF/RSPF nélküli modellek esetében csak az "Üveg" opció választható.

2 "Szkennelési mód" menü

A lapolvasási mód beállítását választhatja ki: "Normál" vagy "Professzionális".

A "Normál" képernyőben kiválaszthatja az eredeti példány típusát, valamint a lapolvasás céljának megfelelően a monitort, fényképet, faxot, vagy optikai karakterfelismerő programot.

Ha meg akarja változtatni e négy gomb alapértelmezett beállításait, vagy lapolvasás előtt egyedi beállításokat, pl. képtípust vagy felbontást kíván kiválasztani, váltson a "Professzionális (vagy Egyedi)" képernyőre.

A beállításokkal kapcsolatban az előnézeti képernyő "Súgó" gombjára kattintva kaphat bővebb információt.

3 "Képterület" menü

A lapolvasási területet állíthatja be. A gép észlelte eredeti méretben történő lapolvasáshoz válassza ki az "Auto" opciót. A lapolvasási terület az előnézeti ablakban tetszés szerint megadható.

4 "Nagyítási kép" jelölőnégyzet

Ennek kiválasztásakor az előnézeti kép kijelölt része felnagyítódik, amikor az [Előnézet] gombra kattint. A jelölés eltávolításával visszatérhet az eredeti nézethez.



A [Nagyítási kép] nem használható, ha a "Szkennelési pozíció" menüben az [SPF] beállítás aktív.

5 "Előnézet" gomb

A dokumentum előnézeti képét jeleníti meg.



Ha az [Esc] gomb megnyomásával, vagy a gép [C] (C) vagy [CA] billentyűjével (CA) visszavonja az [Előnézet] parancsot, az előnézeti képen semmi sem jelenik meg.

6 "Szkennelés" gomb

Erre kattintva megkezdheti az adott beállításokkal történő lapolvasást. Mielőtt a "Szkennelés" gombot megnyomja, győződjön meg arról, hogy minden beállítás megfelelő-e.



Ha a "Szkennelés" gombra kattintás után szeretné visszavonni a lapolvasást, nyomja meg a billentyűzet [Esc] gombját, vagy a gép [C] (C) vagy [CA] (CA) billentyűjét.

7 "Bezár" gomb

Erre kattintva zárhatja be a lapolvasó-illesztőprogram képernyőjét.

Preview screen

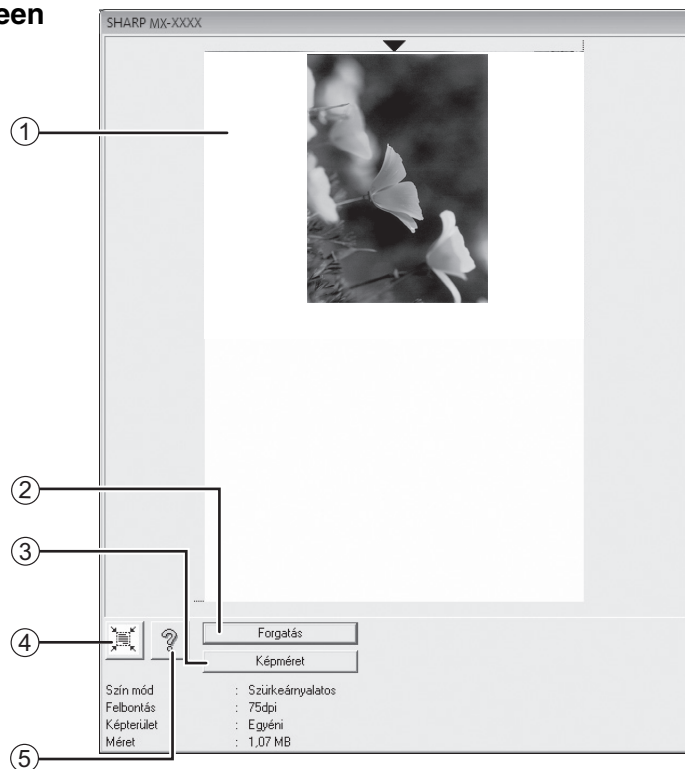
① **Előnézeti kép**

Ha meg kívánja tekinteni a beolvasott képet, a Beállítás képernyőn kattintson az "Előnézet" gombra. A beolvasási területet az egér használatával állíthatja be. Az egér mutatójával meghatározott kereten belüli terület kerül beolvasásra. A meghatározott beolvasási terület megszüntetéséhez és a keret törléséhez kattintson bárhová a kereten belül.

② **"Forgatás" gomb**

Ha erre a gombra kattint, akkor az előnézeti képet 90 fokkal forgatja el az óra mutató járásával megegyező irányba. Ezzel lehetőség nyílik a megfelelő tájolás beállítására az eredeti mozgatása nélkül. A lapbeolvasás során, a kép az előnézeti képernyőn megjelenő tájolásnak megfelelően jön létre.

③ **"Képméret" gomb**

Ha erre a gombra kattint, egy olyan párbeszédablak nyílik meg, amelyben számok beírásával határozhatja meg a beolvasandó területet. A mértékegység lehet képpont (pixel), mm vagy hüvelyk. A beolvasási terület kezdeti meghatározásához számok írhatók be, amelyek a területet bal felső sarokhoz képest határozzák meg.

④ **"Automatikus beolvasási terület igazítása" gomb**

Ha erre a gombra kattint, amikor az előnézeti kép látható, a program automatikusan beállítja a beolvasási területet az egész képre.



Ha az egész előnézeti képre szeretné beállítani a beolvasási területet kattintson az "Automatikus beolvasási terület igazítása" gombra.

Előnézeti kép

Előnézet

⑤ **"Súgó" gomb**

Ha erre a gombra kattint megjelenik a lapbeolvasó illesztőprogram súgófüjlja.

LAPBEOLVASÁS WIA-KOMPATIBILIS ALKALMAZÁSSAL (Windows XP/Vista/7)

Ha Windows XP/Vista/7 operációs rendszert használ, akkor használhatja a WIA illesztőprogramot a Paint-ből és más WIA-kompatibilis alkalmazásból történő szkennelésre. A Paint alkalmazással történő lapbeolvasást az alábbiak ismertetik.

1 A beolvasandó eredeti(ke)t helyezze a dokumentumüvegre/SPF/RSPF lapadagolóba.

Az eredeti lapbeolvasásra történő beállítására vonatkozó információkért lásd: "LAPBEOLVASÁS A KÉSZÜLÉK GOMBJAINAK HASZNÁLATÁVAL" (72.o.).

2 Indítsa el a Paint alkalmazást, kattintson a "Fájl" menüre, majd válassza a "Képolvasóból vagy fényképezőgépből" lehetőséget.

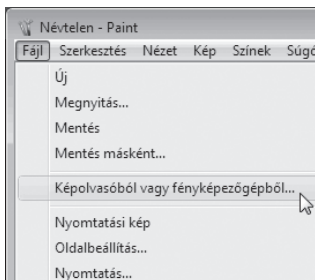

A WIA illesztőprogram lapbeolvasó illesztőprogramja jelenik meg.



Ha a számítógépen telepített más eszközhöz is van WIA illesztőprogramja, az "Eszközválasztás" képernyő jelenik meg. Válassza a "SHARP MX-XXXX" eszközt, és kattintson az "OK" gombra.

3 Válassza ki a papírforrást és a képtípust, majd kattintson a "Villámnézet" gombra.

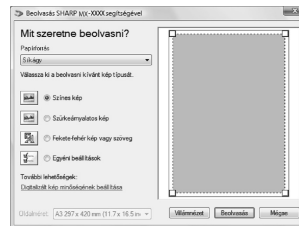

Az előnézeti kép jelenik meg. Ha az eredetit a dokumentumüvegre helyezte, a "Papírforrás" opcióhoz válassza a "Síkágys" lehetőséget.

Ha az eredeti az SPF/RSPF lapadagolóba helyezte, a "Papírforrás" opcióhoz válassza a "Dokumentumadagoló" lehetőséget, és a "Papírméret" opciónál adja

meg az eredeti méretét.



- Ha a "Papírforrás" beállítása "Dokumentumadagoló", és a "Villámnézet" gombra kattint, akkor az SPF/RSPF lapadagolóban lévő eredeti előnézete jelenik meg. Az előnézetben megjelenített eredeti az eredeti kilépő területre kerül, ezért azt vissza kell helyeznie az SPF/RSPF lapadagolóba, mielőtt a lapbeolvasást elindítja.
- Windows XP alatt a beállítások Súgóját is megtekintheti. Kattintson az ablak jobb felső sarkában lévő ? gombra, majd kattintson a beállításra.

4 Kattintson a "Beolvasás" gombra.

A lapbeolvasás elindul és az elkészült kép bekerül a Paint alkalmazásba.

Az alkalmazás "Mentés" funkciójának használatával adjon fájlnévet a beolvasott képnek, és adja meg a mappát, amelybe el szeretné menteni.

Ha a lapbeolvasást meg szeretné szakítani, miután megnyomta a "Beolvasás" gombot, kattintson a "Mégse" gombra.

LAPBEOLVASÁS a "Képolvasó és fényképezőgép varázslója" használatával (Windows XP)

Ez a rész ismerteti, hogyan kell lapbeolvasást végezni a Windows XP alatt a "Képolvasó és fényképezőgép varázslója" használatával. A "Képolvasó és fényképezőgép varázslója" lehetővé teszi a lapbeolvasást WIA-kompatibilis alkalmazás nélkül.

1 A beolvasandó eredeti(ke)t helyezze a dokumentumüvegre/SPF/RSPF lapadagolóba.

Az eredeti lapbeolvasásra történő beállítására vonatkozó információkért lásd: "LAPBEOLVASÁS A KÉSZÜLÉK GOMBJAINAK HASZNÁLATÁVAL" (72.o.).

2 Kattintson a "Start" gombra, majd a "Vezérlőpult" "Nyomtatók és egyéb hardver" opcióját kiválasztva a "Képolvasók és fényképezőgép" menüre.

3 Válassza ki a "SHARP MX-XXXX" ikont, majd a "Képek vétele" menüben kattintson a "Képfeladatok" funkcióra.

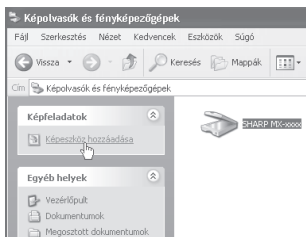

A "Képolvasó és fényképezőgép varázslója" jelenik meg.

4 Kattintson a "Tovább" gombra.

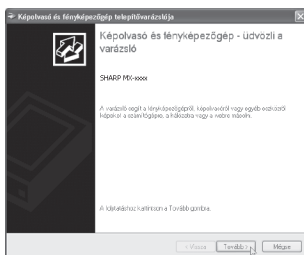

5 Adja meg a "Képtípus" beállítást, és kattintson a "Tovább" gombra.

- Ha az eredeti példányt a dokumentumüvegre helyezte, a "Papírforrás" beállításnál válassza ki a "Síkág" opciót.
- Ha az eredetit az SPF/RSPF-be helyezte, a "Papírforrás" beállításnál válassza ki a "Dokumentumadagoló" opciót, az "Oldalméret" beállításnál pedig adja meg az eredeti méretét.
- Az "Villámnézet" gombra kattintva megjelenítheti az előnézeti képet.

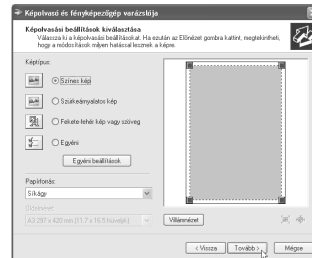

- Ha gépére nincs telepítve SPF/RSPF, a "Papírforrás" menü nem jelenik meg.
- Ha a "Papírforrás" beállításnál a "Dokumentumadagoló" opciót választja ki, és a "Villámnézet" gombra kattint, az SPF/RSPF-ben lévő felső eredeti példány előnézeti képe megjelenik. Ezután az eredeti példány az eredeti kiadási területre kerül, ezért a lapbeolvasás megkezdése előtt azt vissza kell helyeznie az SPF/RSPF-be.
- A felbontás, képtípus, fényesség és kontraszt beállításához kattintson az "Egyéni beállítások" gombra.

5

6 Adja meg a csoportnevet, formátumot és a kép elmentéséhez a mappát, majd kattintson a "Tovább" gombra.

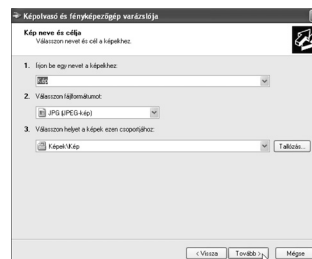

Fájlformátumként JPG, BMP, TIF vagy PNG választható. A beolvasás elindításához kattintson a "Tovább" gombra.

7 Amikor a beolvasás befejeződik, az alábbi képernyő jelenik meg. Válassza ki a következő elvégzendő feladatot, majd kattintson a "Tovább" gombra.

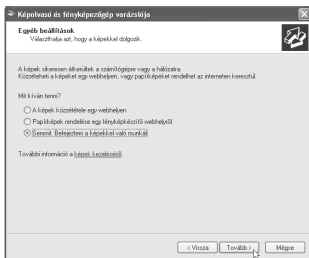

Ha végzett ezzel a feladattal, kattintson a "Semmit. Befejeztem a képekkel való munkát" lehetőségre.

8 Kattintson a "Befejezés" gombra.

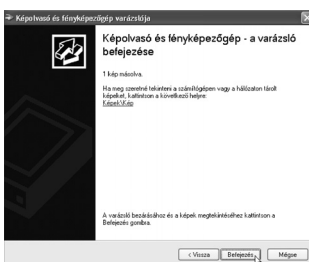

A "Képfelolvasó és fényképezőgép varázslója" bezár, és a beolvasott képeket a varázsló elmenti az Ön által meghatározott mappába.

Ezen fejezet a hibaelhárítási műveleteket és az elakadt papír eltávolítását írja le.

HIBAEELHÁRÍTÁS

Ha a készülék használata közben problémát tapasztal, nézze át az alábbi hibaelhárítási útmutatót, mielőtt szerelőt hívna. Sok problémát a felhasználó is könnyedén meg tud oldani. Ha nem tudja megoldani a problémát a hibaelhárítási útmutató segítségével, kapcsolja ki a készüléket és húzza ki a dugaljából.

KÉSZÜLÉK/MÁSOLÁSI PROBLÉMÁK

A készülék nem működik.	83
A másolatok túl sötétek vagy túl világosak.	83
Üres másolatok.	83
A kép egy része le van vágva, vagy túl sok üres hely van a papíron.	83
Ráncos a papír vagy a kép helyenként hiányos.	83
Papírelakadás.	84
Az eredeti mérete nem választódik ki automatikusan, vagy a másolat nem az eredeti méretével megegyező méretű papírra készült.	85
A másolatok foltosak vagy koszosak.	85
Fehér vagy fekete vonalak a másolaton.	85
Egy papírfiók papírmérete nem állítható be.	85
Egy másolási feladat abbamarad mielőtt vége lenne.	85
A kijelző kikapcsol.	86
A világítótest villózik.	86

NYOMTATÁSI ÉS LAPBEOLVASÁSI PROBLÉMÁK

A készülék nem nyomtat. (A CSATLAKOZÁS (ONLINE) jelzőfény nem villog.).....	87
A gép nem fogad nyomtatási feladatokat. (Az ADAT jelzőfény nem villog.).....	87
A készülék nem nyomtat. (A CSATLAKOZÁS (ONLINE) jelzőfény villog.).....	87
A nyomtató értesítő oldalt (NP-001) nyomtatott, de a nyomtatási adatokat nem nyomtatta ki teljesen.	88
Lassú a nyomtatás.	88
A nyomtatott kép világos és nem egyenletes.	88
A nyomtatott kép koszos.	88
A nyomtatott kép ferde vagy lelóg a papírról.	88
A nyomtatott kép a vártnál sötétebb vagy világosabb.	89
Rossz a szkennelési minőség.	89
A készülék képtelen beszkenyelni a képet.	90
A szkennelés adatátviteli sebessége lassú.	90

JELZŐFÉNYEK ÉS KIJELZŐÜZENETEK 91

ELAKADT PAPIR ELTÁVOLÍTÁSA 92

FESTÉKKAZETTA KICSERÉLÉSE..... 99

KÉSZÜLÉK/MÁSOLÁSI PROBLÉMÁK

A következő problémák a másolással és a készülék általános működtetésével kapcsolatosak.

Probléma	Okok és megoldások	Oldal
A készülék nem működik.	A készülék nincsen dugaljhoz csatlakoztatva. → Csatlakoztassa a készüléket egy földelt dugaljhoz.	–
	A főkapcsoló OFF állásban. → Kapcsolja BE a főkapcsolót (ON).	22
	A gép felmelegszik. → A gépnek a hálózati kapcsoló bekapcsolása után körülbelül 25 másodpercre van szüksége a bemelegedéshez. Amíg a gép bemelegszik, kiválaszthatók a másolási beállítások, de másolni nem lehetséges. Várjon, amíg meg nem jelenik a "Másolásra kész." üzenet.	22
	Az elülső fedőlap vagy az oldalsó fedőlap nincs teljesen bezárva. → Zárja be az elülső fedőlapot vagy az oldalsó fedőlapot.	–
	A gép automatikus kikapcsolás módban van. → Ha az automatikus kikapcsolás mód aktiválódott, csak a START kijelző villog; minden egyéb kijelző és képernyő ki van kapcsolva. A gép visszaáll a normál működésre, ha megnyomják a [START] gombot, ha nyomtatási feladat vagy fax érkezik, vagy ha egy számítógépről lapolvasást indítanak el. * Kivéve, ha a nyomtatás tartása a fax funkcióhoz engedélyezve lett.	22
A másolatok túl sötétek vagy túl világosak.	Nem lett megfelelően kiválasztva az eredetihez a megvilágítás. → Válassza ki a megfelelő megvilágítást a [MEGVILÁGÍTÁS] gombbal. Ha "SZÖVEG" vagy "FOTÓ" lett kiválasztva, állítsa be a megfelelő megvilágítási szintet a [◀] vagy [▶] gombbal. → Ha a másolatok túl világosak vagy túl sötétek annak ellenére, hogy "AUTO" lett kiválasztva a [MEGVILÁGÍTÁS] gombbal, állítsa be az automatikus megvilágítási szintet. Az automatikus megvilágítási szint a rendszerbeállításokban a "MEGVILÁGÍTÁS BEÁLLÍTÁSA" részben állítható be (121.o.).	33
Üres másolatok.	Az eredeti az SPF/RSPF lapadagolóban nem felfelé néz, vagy lefelé a dokumentumúvegen. → Az eredetit helyezze el úgy, hogy az SPF/RSPF lapadagolóban lefelé nézzen, vagy lefelé a dokumentumúvegen.	29, 30
A kép egy része le van vágva, vagy túl sok üres hely van a papíron.	Az eredetít nem a megfelelő irányba helyezte el. → Helyezze el az eredetít a megfelelő irányba.	29, 30
	Nem megfelelő arány lett beállítva az eredeti méretére és a papír méretére. → Nyomja meg az [AUTOMATIKUS ARÁNY] gombot egy olyan másolat elkészítéséhez, amely a megfelelő eredeti és papíraránnyal készül.	35
	Anélkül töltött különböző méretű papírt a papírfiókba, hogy a papírfiók papírméret beállítását átállította volna? → Ne feledje el átállítani a papírméret beállítást, amikor a fiókba eltérő méretű papírt tölt.	26
Ráncos a papír vagy a kép helyenként hiányos.	A papír kívül esik a megadott méret és súlytartományon. → Olyan másolópapírt használjon, ami a megadott tartományokon belül van.	23
	A papír gyűrött, vagy nedves. → Ne használjon gyűrött, vagy ráncos papírt. Cserélje ki száraz másolópapírra. Amikor a készüléket hosszabb ideig nem használja, vegye ki a papírt a fiókból és egy sötét helyen zacskóban tárolja a nedvesség felszívásának megelőzése érdekében.	–

Probléma	Okok és megoldások	Oldal
Papírelakadás.	Elakadás történt. → Az elakadt papír eltávolításához, olvassa el az "ELAKADT PAPIR ELTÁVOLÍTÁSA" részt.	92
	A papír kívül esik a megadott méret és súlytartományon. → Olyan másolópapírt használjon, ami a megadott tartományokon belül van.	23
	A papír gyűrött, vagy nedves. → Ne használjon gyűrött, vagy ráncos papírt. Cserélje ki száraz másolópapírra. Amikor a készüléket hosszabb ideig nem használja, vegye ki a papírt a fiókból és egy sötét helyen zacskóban tárolja a nedvesség felszívásának megelőzése érdekében.	–
	A papír nincs jól betöltve. → Ellenőrizze, hogy a papír helyesen van betöltve.	24
	Papírdarabok a készülékben. → Távolítsa el az elakadt papír minden darabját.	92
	Néhány papírlap összeragad. → Forgassa át a papír alaposan, mielőtt betölti.	92
	Túl sok papír a fiókban. → Ha a papírköteg magasabb, mint a fiókon lévő jelzőcsík, távolítsa el valamennyi papírt, és úgy töltsse be, hogy a papírköteg ne legyen magasabban a csíknál.	24
	Az oldaltálca lapvezetői nem egyeznek a papír szélességével. → Igazítsa a lapvezetőket a papír széléhez.	25
	Az oldaltálca hosszabbítása nincs kihúzva. → Ha nagyobb méretű papírt tölt be, húzza ki az oldaltálca hosszabbítását.	25
	Az oldaltálca lapadagoló görgője koszos. → Tisztítsa meg a görgőt.	102
	A5 papír van betöltve az alsó papírtálcába vagy a 250 lapos vagy 2 x 250 lapos papíradagoló egységbe. → Az A5-ös méretű papírt csak a felső papírfiókba vagy az oldaltálcába lehet tölteni.	23, 24

Probléma	Okok és megoldások	Oldal
Az eredeti mérete nem választódik ki automatikusan, vagy a másolat nem az eredeti méretével megegyező méretű papírra készült.	Teljesen nyitva volt az SPF/RSPF (vagy a dokumentumfedél), amikor az eredetit rátette a dokumentumüvegre? → Nyissa ki az SPF/RSPF-et teljesen, majd tegye az eredetit a dokumentumüvegre. Zárja le az SPF/RSPF-et (vagy a dokumentumfedelelet).	43
	Az eredeti hullámos vagy hajtogatott. → Az eredeti méretét nem lehet megfelelően felismerni, ha hullámos vagy hajtogatott. Egyengesse ki az eredetit.	–
	Az eredetin sok az összefüggő sötét terület. → Ha az eredetin sok az összefüggő sötét terület, lehetséges, hogy az eredeti méretét nem ismeri fel a gép automatikusan. Nyomja meg a [SPEC. FUNKCIÓ] gombot, és válassza az "ERED. MÉRET BEAD." elemet az eredeti méretének megadásához.	–
	A gépet közvetlen napsütés éri. → Helyezze át a gépet olyan helyre, ahol nem éri közvetlen napsütés.	–
	Az eredeti mérete kisebb, mint A5. → Ha az eredeti mérete kisebb, mint A5, a méretet nem tudja a gép felismerni. Kövesse az "AZ OLDALSÓ TÁLCA HASZNÁLATA SPECIÁLIS MÉRETŰ EREDETI MÁSOLÁSÁHOZ" részben leírtakat a másolat elkészítéséhez.	36
	Az eredeti nem szabvány méretű. → Ha az eredeti egy kicsi nem-szabvány méret, a méretet a gép nem tudja felismerni. Manuálisan válassza ki az eredeti méretéhez legközelebbi méretet, vagy kövesse az "AZ OLDALSÓ TÁLCA HASZNÁLATA SPECIÁLIS MÉRETŰ EREDETI MÁSOLÁSÁHOZ" részben leírtakat a másolat elkészítéséhez.	36
A másolatok foltosak vagy koszosak.	A dokumentumüveg vagy a dokumentumfedél/SPF/RSPF lapadagoló alsó felülete koszos. → Tisztítsa rendszeresen.	101
	Az eredeti foltos vagy pöttyös. → Használjon tiszta eredetit.	–
Fehér vagy fekete vonalak a másolaton.	A lapbeolvasó üveg az SPF/RSPF lapadagolóban koszos. → Tisztítsa meg a lapolvasón lévő hosszú, keskeny üveget.	101
	A koronaszál koszos. → Tisztítsa meg a koronaszálat.	102
Egy papírfiók papírmérete nem állítható be.	Másolás vagy nyomtatás folyik. → Állítsa be a papírméretet, miután a másolás befejeződött.	–
	A készülék átmenetileg leállt papírhiány vagy elakadás miatt. → Töltsön be papírt, vagy távolítsa el az elakadt papírt, majd ezután állítsa be a papírméretet.	24, 92
	Egy megszakításos másolási feladat van folyamatban. → A papírméretet a megszakításos másolási feladat vége után állítsa be.	48
	Az ADAT jelzés kijelzője villog. → A memóriában adat van. Nyomtassa ki az adatot a memóriából, vagy törölje azt.	49, 51
Egy másolási feladat abbamarad mielőtt vége lenne.	A kimeneti tálca megtelt. → Hosszabb másolási folyamatok esetén 250 laponként a másolás automatikusan abbamarad. Távolítsa el a másolatokat a kimeneti tálcáról, majd nyomja meg a [START] gombot (⊕) a másolás folytatásához.	34
	A fiókból kifogyott a papír. → Töltsön be papírt.	24

Probléma	Okok és megoldások	Oldal
A kijelző kikapcsol.	Minden egyéb jelzés kikapcsol. → Ha másik jelzőfény is világít, akkor a készülék előfűtési módban van. Nyomjon meg bármilyen gombot a kezelőpanelen a normális működéshez való visszatéréshez.	22
	A START jelzés villog. → A gép automatikus kikapcsolás módban van. A normál működés visszaállításához nyomja meg a [START] gombot (⊕).	22
A világítótest villódzik.	A világítás és a gép ugyanazt az áramkimenetet használja. → A készüléket olyan dugaljhoz csatlakoztassa, amelyet más elektromos berendezés nem használ.	–

NYOMTATÁSI ÉS LAPBEOLVASÁSI PROBLÉMÁK

A jelen fejezeten kívül további hibaelhárítási információkat talál az egyes szoftverprogramok OLVASSEL fájljaiban. Az OLVASSEL fájlok megtekintéséhez, lásd: "A SZOFTVER TELEPÍTÉSE" (7.o.).

Probléma	Okok és megoldások	Oldal
A készülék nem nyomtat. (A CSATLAKOZÁS (ONLINE) jelzőfény nem villog.)	A készülék nincs csatlakoztatva (off-line mód)? → Ha az ONLINE jelzés nincs bekapcsolva, nyomja meg a [NYOMTATÁS] billentyűt nyomtató módba történő kapcsoláshoz, majd használja a [▲] billentyűt az "ONLINE" lehetőség kiválasztásához.	60
	A készülék nincs helyesen a számítógépéhez csatlakoztatva. → Ellenőrizze a nyomtatókábel mindkét végét, és győződjön meg arról, hogy a kapcsolat megbízható. Próbáljon ki egy olyan kábelt, amiről tudja, hogy jól működik. A kábelekről bővebbet a "MŰSZAKI ADATOK (NYOMTATÓ ÉS LAPOLVASÓ)"-ban találhat.	10, 104
	Befejeződött egy másolási feladat? → Várja meg, amíg a másolási feladat befejeződik.	–
	A készüléke nincs jól kiválasztva az aktuális program nyomtatási feladatában. → Amikor a program "Fájl" menüjéből kiválasztja a "Nyomtatás"-t, ellenőrizze, hogy a "SHARP MX-XXXX" (ahol az XXXX a készülékének modellszáma) nyomtatót választotta ki a "Nyomtatás" párbeszédablakban.	–
	A nyomtatóvezérlő nincs jól feltelepítve. → Kövesse az alábbi lépéseket, hogy megbizonyosodjon arról, hogy a nyomtatóvezérlő telepítve van-e. 1 Kattintson a "Start" gombra, kattintson a "Vezérlőpult" menüpontra, majd kattintson a "Nyomtató" lehetőségre. A Windows 7 esetében kattintson a "Start" gombra, majd kattintson a "Eszközök és nyomtatók" gombra. Windows XP esetén, kattintson a "Start" gombra, majd kattintson a "Nyomtatók és faxok" lehetőségre. Windows 2000 esetén, kattintson a "Start" gombra, kattintson a "Beállítások", majd a "Nyomtatók" lehetőségre. 2 Ha a "SHARP MX-XXXX" nyomtató-illesztőprogram ikon látható, de mégsem tud nyomtatni, akkor valószínűleg a nyomtatóillesztőprogram nincs megfelelően telepítve. Ilyen esetben, törölje le a szoftvert és telepítse újra.	–
A gép nem fogad nyomtatási feladatokat. (Az ADAT jelzőfény nem villog.)	A gépet nem megfelelően csatlakoztatta a számítógépéhez. → Ellenőrizze a nyomtatókábel mindkét végét, és győződjön meg arról, hogy a kapcsolat megbízható. A kábelekről bővebb információt a "MŰSZAKI ADATOK (NYOMTATÓ ÉS LAPOLVASÓ)" című részben találhat.	104
	Nem megfelelő a portbeállítás. → A nyomtatás nem lehetséges, ha a nyomtató-illesztőprogram portbeállítása helytelen. Állítsa be helyesen a portot.	11
	A nyomtatás nem engedélyezett. → Ha rendszerbeállításokban engedélyezett az "ÉRVÉNYT. KÓDÚ FELADAT TÖRLÉSE" opció, a nyomtatás nem lehetséges. Kérjen információt a rendszergazdától.	116
A készülék nem nyomtat. (A CSATLAKOZÁS (ONLINE) jelzőfény villog.)	A fiók papírméret beállításai nem azonosak a készüléken és a nyomtatóvezérlőben. → Gondoskodjon arról, hogy a készüléken és a nyomtató-illesztőprogramban ugyanaz a tálcá papírméret legyen beállítva. Ha a gépen szeretné módosítani a tálcá papírméretét, akkor lásd: "A TÁLCÁ PAPIRMÉRET-BEÁLLÍTÁSÁNAK MÓDOSÍTÁSA", vagy ha a nyomtató illesztőprogramjában szeretné azt módosítani, akkor lásd: "A NYOMTATÓ MEGHAJTÓ KONFIGURÁLÁSA".	12, 26
	A megadott méretű papír nincs betöltve. → Töltse be a megadott méretű papírt a papírfiókba.	24









Probléma	Okok és megoldások	Oldal
A nyomtató értesítő oldalt (NP-001) nyomtatott, de a nyomtatási adatokat nem nyomtatta ki teljesen.	A nyomtatási feladat több adatot tartalmaz, mint amennyit a készülék memóriája el tud tárolni. → Tiltsa le a ROPM funkciót a nyomtató-illesztőprogram beállítások képernyőjének "Konfiguráció" fülén. Ha használnia kell a ROPM funkciót, akkor a nyomtatási adatokat ossza el két vagy több nyomtatási feladatba. → A nyomtatási funkcióhoz kiosztott memória módosítható "NYOMTATÓ MEMÓRIA" rendszerbeállításokban.	117
Lassú a nyomtatás.	Kettő vagy több felhasználói szoftverprogram párhuzamos használata. → Lépjen ki valamennyi nem használt programból, és ezt követően kezdje meg a nyomtatást.	–
A nyomtatott kép világos és nem egyenletes.	A papír úgy lett betöltve, hogy a nyomtatás a papír hátulsó oldalára történik. → Néhány papírtípusnak van külön elülső és hátulsó oldala. Ha a papír úgy van betöltve, hogy a nyomtatás a papír hátuljára történik, a festék nem tapad megfelelően a papírra és a kép minősége rossz lesz.	24
A nyomtatott kép koszos.	A papír kívül esik a megadott méret és súlytartományon. → Olyan másolópapírt használjon, ami a megadott tartományokon belül van.	23
	A papír gyűrött, vagy nedves. → Ne használjon gyűrött, vagy ráncos papírt. Cserélje ki száraz másolópapírra. Amikor a készüléket hosszabb ideig nem használja, vegye ki a papírt a fiókból és egy sötét helyen zacskóban tárolja a nedvesség felszívásának megelőzése érdekében.	–
	Nem adott meg elég margót a program papírbeállításánál. → A papír teteje és alja koszos lehet, ha a margókat az előírt nyomtatási képesség területén kívülre állítja be. → Állítsa a szoftverben a margókat az előírt nyomtatási képesség területén belülre.	–
A nyomtatott kép ferde vagy lelóg a papírról.	A fiókba nincs betöltve a nyomtatóvezérlőben beállított méretű papír. → Ellenőrizze, hogy a "Papírméret" opciók megfelelnek a fiókba töltött papír méretének. → Ha az "Papírméretre igazítás" beállítás aktív, gondoskodjon arról, hogy a legördülő listában kiválasztott papírméret megegyezzen a betöltött papír méretével.	–
	A dokumentum iránya beállítás nem megfelelő. → A nyomtató-illesztőprogram beállítások képernyőjén kattintson a "Fő" fülre, és ellenőrizze, hogy a "Képtájolás" opció az Ön igényeinek megfelelően van-e beállítva.	–
	A papír nincs jól betöltve. → Ellenőrizze, hogy a papír helyesen van betöltve.	24
	Nem adta meg pontosan a margókat a használt programban. → Ellenőrizze a dokumentum széleinek elrendezését és a használt program papírméret beállításait. Ellenőrizze továbbá, hogy a nyomtatási beállításokat helyesen adta meg, a papírméretnek megfelelően.	–
	A kép nyomtató-illesztőprogramban beállított tájolása nem megfelelő. → Kattintson a [Papír] fülre a nyomtató-illesztőprogram beállítása képernyőn, és győződjön meg arról, hogy "A kép tájolása" beállítás megfelelő-e.	63
	A papír nincs jól betöltve. → Ellenőrizze, hogy a papír helyesen van betöltve.	23
	Nem adta meg pontosan a margókat az alkalmazásban. → Ellenőrizze az alkalmazás papírméret- és margóbeállításait. Ellenőrizze azt is, hogy a nyomtatási beállításokat a papírméretnek megfelelően adta-e meg.	–

Probléma	Okok és megoldások	Oldal
A nyomtatott kép a vártnál sötétebb vagy világosabb.	A nyomtatási sűrűség nincs megfelelően beállítva. → A nyomtató-illesztőprogramban állítsa be a nyomtatási sűrűséget. A nyomtató-illesztőprogram beállítás képernyőjén kattintson a "Speciális" fülre, majd kattintson a "Kompatibilitás" gombra. Adja meg a "Nyomtatás Telítettségi Szintje:" beállítást 1 (világos) és 5 (sötét) között.	–
Rossz a szkennelési minőség.	A dokumentumüveg vagy a dokumentumfedél/SPF/RSPF lapadagoló alsó felülete koszos. → Tisztítsa rendszeresen.	101
	Az eredeti foltos vagy pöttyös. → Használjon tiszta eredetit.	–
	Nem megfelelő felbontást adott meg. → Ellenőrizze, hogy a lapolvasó meghajtó programjában a felbontási beállítás az eredetihez való.	–
	Nagy területet olvas be (például egy teljes A3 méretű lapot) nagy felbontás mellett. → Ha nagy területet próbál meg nagy felbontással beolvasni és a készüléken nincs elegendő üres memóriahely, akkor a beolvasás egy alacsonyabb felbontás mellett történik, és a lapbeolvasó illesztőprogram az adatokat kibővíti az alacsonyabb felbontás kompenzálása érdekében. Mindemellett, a kibővített kép minősége nem lesz olyan jó, mintha a beolvasás nagyobb felbontással készült volna. Használjon alacsonyabb felbontást, vagy olvasson be kisebb területet.	–
	Nem megfelelő értéket adott meg a "Fekete/fehér küszöb" beállításnál. → Ha TWAIN-kompatibilis alkalmazás használatával végez lapbeolvasást, az "F/F küszöb" beállításnak adjon megfelelő értéket. Egy nagyobb küszöbérték a kimeneti képet sötétebbé teszi, míg egy alacsonyabb küszöbérték világosabbá teszi. A küszöb automatikusra állításához kattintson rá az "Automatikus küszöb" gombra a "Professzionális" ablak "Kép" fülön.	–
	A fényesség és kontraszt beállítások nem megfelelőek. → Ha a TWAIN-nek megfelelő alkalmazásokból szkennel és az elkészült kép nem megfelelő fényességgel vagy kontraszttal rendelkezik (például túl világos), aktiválja az "Automatikus fényesség/kontraszt-beállítás" opciót a "Professzionális" képernyő "Fő" fülön. Kattintson a "Fényesség/Kontraszt" gombra a fényesség és kontraszt beállításához, miközben a szkennelt képet a képernyőn nézi. Ha a WIA-nak megfelelő alkalmazásból vagy a "Képolvasó és fényképezőgép varázslója"-ból szkennel, kattintson a "A szkennelt kép minőségének beállítása" vagy az "Egyéni Beállítások" gombra, és a megjelenő képernyőn állítsa be a fényességet és a kontrasztot.	–
	Az eredeti az SPF/RSPF-ben nem írással felfelé, vagy a másoló üvegén nem írással lefelé van. → Helyezze az eredetit írással felfelé az SPF/RSPF-be, vagy írással lefelé a másoló üvegére.	29, 30
	Az eredetit nem a megfelelő irányba helyezte el. → Helyezze el az eredetit a megfelelő irányba.	29, 30

Probléma	Okok és megoldások	Oldal
A készülék képtelen beszkenyelni a képet.	Ha a szkennelés nem lehetséges, állítsa le a számítógépet, kapcsolja le a készülék főkapcsolóját, és húzza ki a hálózati csatlakozósínort. Ezután indítsa el a számítógépet, csatlakoztassa és kapcsolja vissza a készüléket, és próbáljon megint szkennelni. Ha a szkennelés még mindig nem lehetséges, ellenőrizze a következő lehetőségeket.	–
	A programja nem felel meg a TWAIN/WIA-nak. → Ha a programja nem felel meg a TWAIN/WIA-nak, a szkennelés nem lehetséges. Használjon TWAIN/WIA-nak megfelelő programokat.	–
	A programjában nem a készüléknek megfelelő lapolvasó vezérlőt választotta. → Ellenőrizze, hogy a készülék lapolvasó vezérlőjét választotta a TWAIN-nek megfelelő programjában.	–
	Nem adott meg megfelelően minden lapbeolvasási tulajdonságot. → Ha nagy területet nagy felbontásban olvas be, akkor ez nagymennyiségű adatot és hosszabb lapbeolvasási időt eredményez. A beolvasandó eredeti típusának megfelelő lapbeolvasási tulajdonságokat állítson be, azaz, szöveg, szöveg/ábra, fénykép.	–
	Nincs elég szabad memóriahely a készüléken. → A beolvasási felbontás változhat a beolvasási területtől függően, és attól, hogy mekkora szabad memóriahely van a készüléken.	–
A szkennelés adatátviteli sebessége lassú.	A számítógép nem felel meg az USB 2.0 interfész (nagysebességű üzemmód) rendszerkövetelményeinek. → Lásd a "Rendszer követelmények USB 2.0 (Hi-Speed mode)", ha szükség szerint konfigurálnia kell rendszerét.	10

JELZŐFÉNYEK ÉS KIJELEZŐÜZENETEK

Ha az alábbi üzenetek valamelyike megjelenik a kijelzőn, haladéktalanul cselekedjen az üzenet utasítása szerint.

Üzenet	Tennivaló
 (Karbantartás ikon)	Elérkezett a rendszeres szerviz ideje. Hívja a gép hivatalos szerviz képviselőjét.
 (Előhívó cseréje szükséges ikon)	Előhívó szükséges. Mielőbb hívja a gép hivatalos szerviz képviselőjét.
 Karbantartásra van szükség. Hívja a szervizt.	Hamarosan karbantartásra lesz szükség. Hívja a gép hivatalos szerviz képviselőjét.
 Hívja a szervizt. *-*-**	Kapcsolja ki a gépet, majd kapcsolja vissza. Ha ez sem tünteti el a hibaüzenetet, írja le a 2-jegyű főkódot és a 2-jegyű alkódot, ("*-*-**") kapcsolja ki a gépet, és azonnal hívja a gép hivatalos szerviz képviselőjét.
 (Festékkazetta cseréje szükséges ikon)	Hamarosan ki kell cserélni a festékkazettát.
 Ellenőrizze a festékkazettát.	Ellenőrizze, hogy megfelelően lett-e betéve a festékkazetta.
Vegye ki a papírt a kimenő tálcából és nyomjon [OK]-t.	A lapok száma a kimeneti tálcában (középső vagy felső tálca) elérte a limitet. Vegye ki a papírt.
 Tegyen <-*-> papírt a(z) <-*-> tálcába.	A tálcához megadott papírméret eltér az aktuális mérettől. (26.o.)
Memória megtelt.	A memória megtelt az eredeti beolvasása közben. Nyomja meg a [START] gombot () a már beolvasott eredeti lemásolásához, vagy nyomja meg a [CA] gombot a feladat törléséhez. Az eredeti beolvasási kapacitás növeléséhez egy opcionális memória kártya (MX-EB14) telepíthető. A memória legfeljebb 256 MB-ig (128 MB bővített memória) bővíthető.

<-*->: Tálca száma

<-*->: Betöltendő papír mérete

ELAKADT PAPÍR ELTÁVOLÍTÁSA

Ha adagolási hiba történik másolás közben, megjelenik a " ⚠ Vegye ki a papírt." üzenet és az elakadás helye. Ellenőrizze a megadott helyet, és vegye ki az elakadt papírt.



Az elakadt papír elszakadhat, amikor megpróbálja eltávolítani. Ilyen esetben ellenőrizze, hogy a szakadt papír minden darabját eltávolította a készülékből, figyelve arra, hogy a fényhengert ne érintse (a zöld rész). A dobon létrejövő karcok vagy foltok koszos másolatot eredményeznek.

Először ellenőrizze az elakadás helyét.

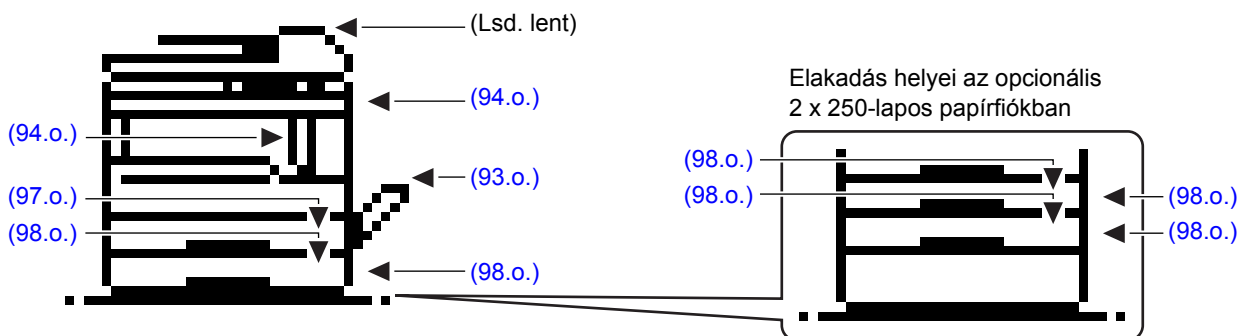

PAPÍRELAkadÁS AZ SPF/RSPF LAPADAGOLÓBAN

1 Távolítsa el az elakadt eredetit.

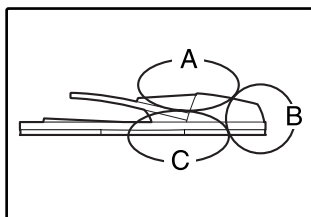

Ellenőrizze a baloldali illusztráció szerinti A, B, és C részt (folytatás a következő oldalon), és távolítsa el az elakadt eredetit.

A rész

Nyissa fel az adagoló fedelét és távolítsa el az elakadt eredetit a dokumentumadagoló tálcából. Zárja le az adagoló fedelét.

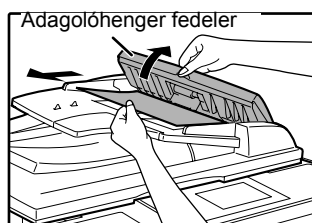

B rész

Nyissa ki az SPF/RSPF lapadagolót, és forgassa a két kioldógörgőt a nyíl irányába, hogy kiszedhesse az eredetit. Zárja vissza az SPF/RSPF lapadagolót és azután vegye ki az eredetit.

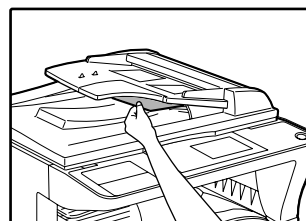
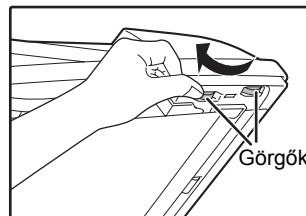

Ha kisméretű (A5 stb.) eredeti akad el, nyissa ki a jobb oldali fedelet és távolítsa el az eredetit. Zárja vissza jobb oldali fedelet.

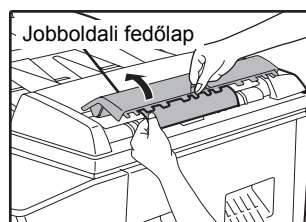

C rész

Távolítsa el az elakadt eredetit a kimeneti részből.

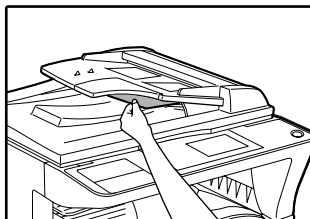

Ha az eredetit nem tudja könnyen kiszedni a kimeneti részből, nyissa fel a dokumentumadagoló tálca mozgatható részét és távolítsa el az eredetit. Távolítsa el a fordítótálcát, majd ezután távolítsa el az eredetit.

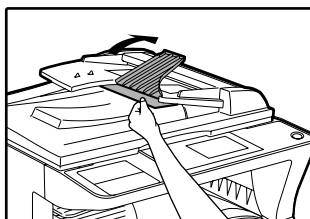

2 Nyissa fel és zárja le az SPF/RSPF lapadagolót, és megszűnik a papírelakadás helyét jelző lámpa villogása.

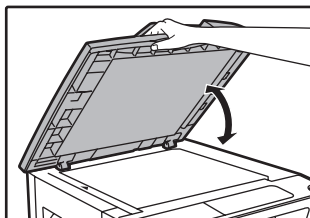

Azzal is megszüntetheti az elakadás jelzőfény villogását, ha a lapadagoló fedelét vagy a jobboldali fedőlapot kinyitja és visszacsukja.

ELAKADÁS AZ OLDALTÁLCÁBAN

1 Óvatosan húzza ki az adagolás közben elakadt papírt.

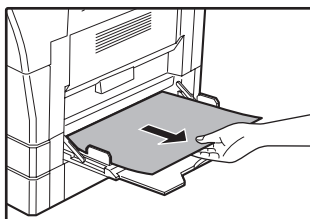

2 Nyissa ki és csukja vissza az oldalsó fedőlapot.

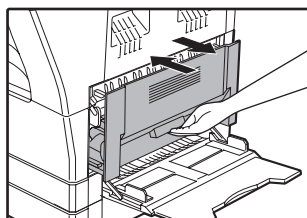

Törlődik a " ⚠ Vegye ki a papírt." hibaüzenet, és a másolás lehetővé válik.



- Amikor az oldalsó fedőlapot zárja vissza nyomja meg a fogantyút.
- Ha az üzenet nem törlődik, ellenőrizze újra, hogy nem maradt-e papírdarab a gépben.

ELAKADÁS A KÉSZÜLÉKBEN

- 1** Nyissa le az oldaltálcát és az oldalsó fedőlapot.

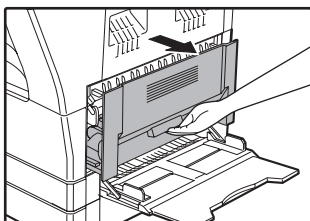

- 2** Ellenőrizze az adagolási hiba helyét. Az adagolás közben elakadt papírt az alábbi ábrán az egyes helyekre megadott utasítások végrehajtásával távolítsa el.

Ha az elakadt papír itt található lapozzon a "C. Elakadás a papírtovábbító részénél" (96.o.)-hez.

Ha az elakadt papír itt található lapozzon a "A. Elakadás a papíradagoló részénél" (94.o.)-hez.

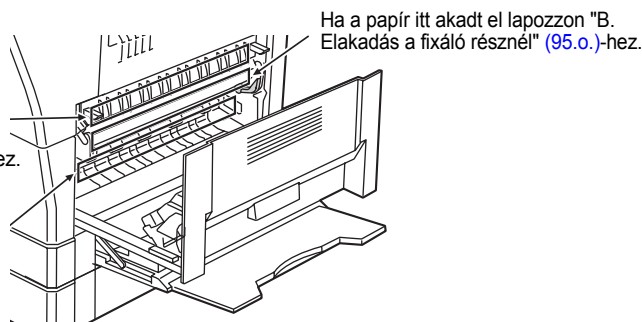

A. Elakadás a papíradagoló részénél

- 1** A két oldalát megnyomva nyissa le az elülső fedőlapot.

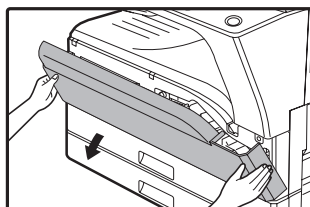

- 3** Zárja be az elülső fedőlapot és az oldalsó fedőlapot.

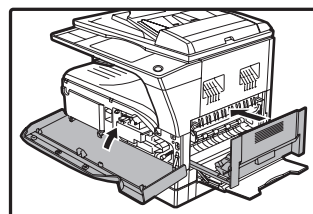

Törlődik a " ⚠ Vegye ki a papírt." üzenet, és a másolás lehetővé válik.

- 2** Óvatosan távolítsa el az elakadt papírt. Forgassa a hengerforgató gombot a nyíl irányába a papír eltávolításának elősegítésére.



Vigyázzon, nehogy elszakítsa az elakadt papírt az eltávolítás közben.



Vigyázat A fixáló rész forró. Ne érjen a fixáló egységhez, amikor az elakadt papírt távolítja el, mivel az égési sérülést okozhat.



Figyelem Az adagolás közben elakadt papír eltávolításakor ne érintse meg a fényhengert (zöld rész). Ez károsíthatja a fényhengert, és foltos másolatokat eredményezhet.



- Amikor az elülső fedőlapot zárja be, a két oldalát óvatosan fogja.
- Amikor az oldalsó fedőlapot zárja vissza, nyomja meg a fogantyút.
- Ha az üzenet nem törlődik, ellenőrizze újra, hogy nem maradt-e papírdarab a gépben.

B. Elakadás a fixáló résznél

- 1** A két oldalát megnyomva nyissa le az elülső fedőlapot.

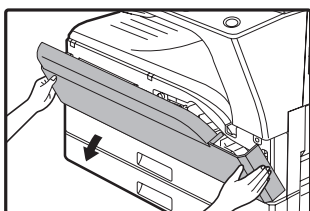

- 2** Forgassa a hengerforgató gombot a nyíl irányába.

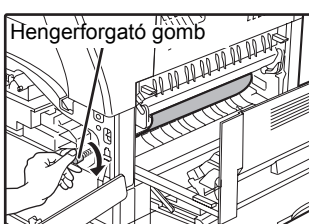

- 3** Óvatosan vegye ki az elakadt papírt. Eressze le a fixáló egység kioldókarjait a kivétel megkönnyítésére.



Vigyázzon, nehogy elszakítsa az elakadt papírt az eltávolítás közben.



Vigyázat A fixáló rész forró. Ne érjen a fixáló egységhez, amikor az elakadt papírt távolítja el, mivel az égési sérülést okozhat.



- Figyelem**
- Az adagolás közben elakadt papír eltávolításakor ne érintse meg a fényhengert (zöld rész). Ez károsíthatja a fényhengert, és foltos másolatokat eredményezhet.
 - Vigyázzon az elakadt papíron lévő fixálatlan festékkel, nehogy az beszennyezze a kezét vagy ruháit.

- 4** Emelje meg a fixáló egység kioldókarjait az üzemi helyzetbe való visszaállításhoz.

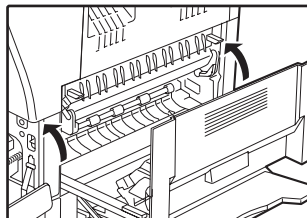

- 5** Zárja be az elülső fedőlapot és az oldalsó fedőlapot.

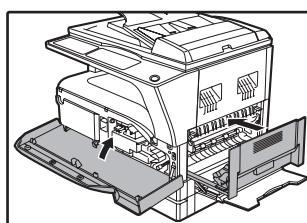

Törlődik a " ⚠ Vegye ki a papírt." üzenet, és a másolás lehetővé válik.



- Amikor az elülső fedőlapot zárja be, a két oldalát óvatosan fogja.
- Amikor az oldalsó fedőlapot zárja vissza, nyomja meg a fogantyút.
- Ha az üzenet nem törlődik, ellenőrizze újra, hogy nem maradt-e papírdarab a gépben.

C. Elakadás a papírtovábbító résznél

- 1 Nyissa ki a fixáló papír vezetőt a papírvezető valamelyik oldalán lévő kiszögelés lenyomásával és távolítsa el az elakadt papírt.**

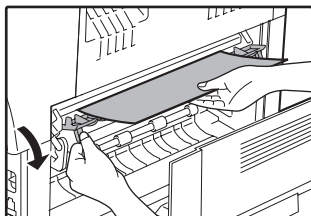

Vigyázzon, nehogy elszakítsa az elakadt papírt az eltávolítás közben.



Vigyázat

A fixáló rész forró. Ne érjen a fixáló egységhez, amikor az elakadt papírt távolítja el, mivel az égési sérülést okozhat.

- 2 Ha az elakadt papírt nem tudja eltávolítani az előbbi lépéssel, de a papírkimeneti részen már látható a papír, húzza ki a papírt a papírkimeneti tálca felé.**

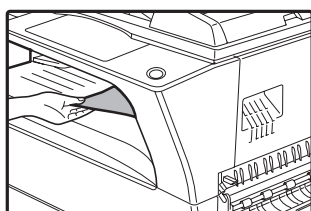

Vigyázzon, nehogy elszakítsa az elakadt papírt az eltávolítás közben.

- 3 Zárja be az oldalsó ajtót.**

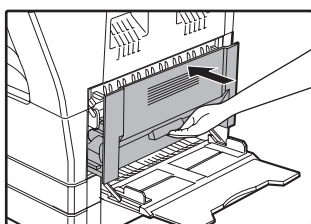

Törlődik a " ⚠ Vegye ki a papírt." üzenet, és a másolás lehetővé válik.



- Amikor az oldalsó fedőlapot zárja vissza, nyomja meg a fogantyút.
- Ha a papír szakadt volt, ellenőrizze, hogy a készülékben nem maradt szakadt darab.
- Ha az üzenet nem törlődik, ellenőrizze újra, hogy nem maradt-e papírdarab a gépben.

ELAKADÁS A FELSŐ PAPÍRFIÓKBAN



Ellenőrizze, hogy nincsen elakadt papír a fiókban, mielőtt kihúzza. (94.o.)

1 Emelje meg és húzza ki a felső papírfiókot és távolítsa el az elakadt papírt.

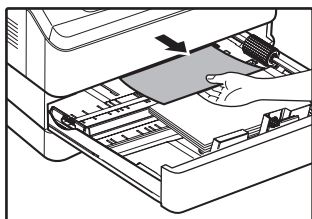

Vigyázzon, nehogy elszakítsa az elakadt papírt az eltávolítás közben.

2 Nyissa ki és csukja vissza az oldalsó fedőlapot.

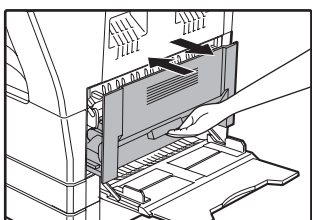

Törlődik a " ⚠ Vegye ki a papírt." üzenet, és a másolás lehetővé válik.



- Amikor az oldalsó fedőlapot zárja vissza, nyomja meg a fogantyút.
- Ha az üzenet nem törlődik, ellenőrizze újra, hogy nem maradt-e papírdarab a gépben.

3 Tolja be a felső papírfiókot.

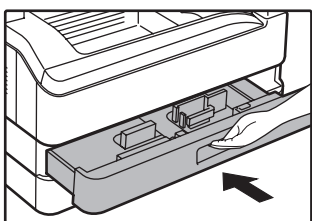

Finoman tolja be a fiókot a készülékbe.

ELAKADÁS AZ ALSÓ PAPIRFIÓKBAN



- Ellenőrizze, hogy nincsen elakadt papír a fiókban, mielőtt kihúzza. (94.o.)
- Használja a következő eljárást a 250 lapos papíradagolóban/2 x 250 lapos papíradagolóban az elakadt papír eltávolítására.

1 Nyissa ki az alsó oldalsó fedőlapot.

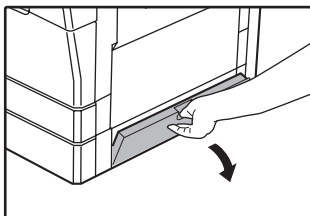

A fogantyú segítségével nyissa le az oldalsó fedőlapot.

5 Tolja be az alsó papírfiókot.

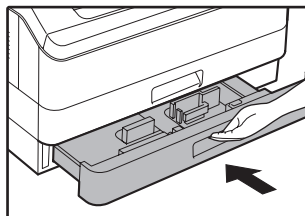

2 Távolítsa el az elakadt papírt.

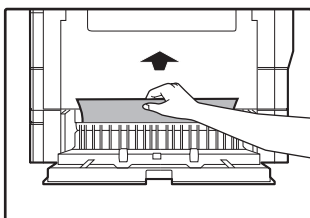

Vigyázzon, nehogy elszakítsa az elakadt papírt az eltávolítás közben.

3 Ha az elakadt papír nem látható a 2. lépésnél, emelje meg és húzza ki az alsó papírfiókot, és távolítsa el az elakadt papírt.

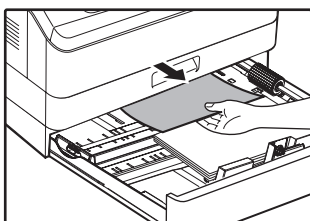

Vigyázzon, nehogy elszakítsa az elakadt papírt az eltávolítás közben.

4 Zárja be az alsó oldalsó fedőlapot.

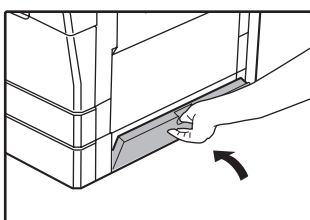

Törlődik a " ⚠ Vegye ki a papírt." üzenet, és a másolás lehetővé válik.



- Ha az üzenet nem törlődik, ellenőrizze újra, hogy nem maradt-e papírdarab a gépben.

FESTÉKKAZETTA KICSERÉLÉSE

Ha megjelenik a toner csere ikon (⚙️), az azt jelenti, hogy kevés festék maradt a gépben. Mielőbb szerezzen be egy tartalék festékkazettát.

Ha a " ⚠️ Cseréljen festékkazettát." üzenet jelenik meg a kijelzőn, a festékkazettát ki kell cserélni, mielőtt a másolást folytatni lehetne. A festékkazetta cseréjéhez kövesse az alábbi lépéseket.



- Ha hosszabb ideig vagy nagy kiterjedésű sötét területtel rendelkező eredetiket másol, megjelenhet a "Festék bekeverés folyamatban." üzenet, és a másolás leáll még akkor is, ha van festék a gépben. Ilyenkor a gép körülbelül 2 percig tölti a festéket. Ha világítani kezd a START kijelző, nyomja meg a [START] gombot a (⏸️) másolás folytatásához.
- Ha megjelenik a festékkazetta cseréje szükséges ikon (⚙️) a kijelzőn, azt jelenti, már kevés a festék a gépben, így a másolatok halványak lehetnek.

1 Nyomja meg az elülső fedőlap mindkét oldalát és nyissa le a fedőlapot.

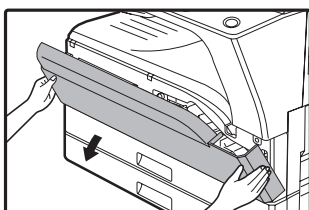

2 Húzza ki a festékkazettát, miközben a zár kioldó karját nyomja.

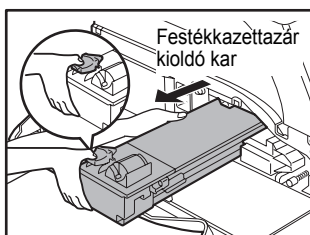

Amikor kihúzza a festékkazettát, a kezét helyezze a kazetta bemélyedésébe.

Figyelem

Miután kivette a festékkazettát, ne rázza vagy ütögesse azt, mivel ez a festék kiszóródását okozhatja. Azonnal helyezze a régi kazettát az új kazetta dobozában lévő zsákba. A helyi előírásoknak megfelelően szabaduljon meg a régi festékkazettától.

3 Vegye ki az új festékkazettát a csomagolásából. Fogja meg a kazettát két oldalon és rázza meg vízszintesen négyszer vagy ötször.

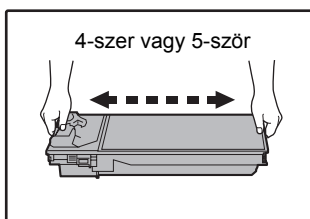

Figyelem

A kazettát a markolatánál fogja meg.

4 Helyezze be az új festékkazettát a sínek mentén, a zár kioldó karját nyomva tartva, amíg be nem kattann a helyére.

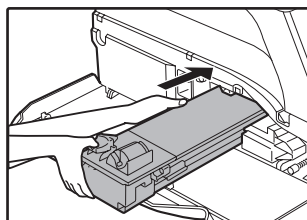

Ha a festékkazettán kosz vagy por található, távolítsa el, mielőtt beszerelné a készülékbe.

5 Zárja be az első ajtót.

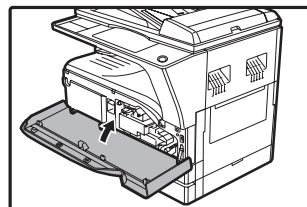

A festékkazetta cseréje szükséges ikon (⚙️) már nem látható, és a másolás lehetővé válik.



- Még egy új festékkazetta beszerelése után is világíthat a festékkazetta csere szükséges jelzőfény (⚙️) jelezve, hogy a másolás nem folytatható (a festék nem lett eléggé bekeverve). Ilyen esetben, nyissa ki és zárja vissza az elülső fedőlapot. A készülék, kb. 2 perc alatt, újból bekeveri a festéket, ami után a másolás folytatódhat.
- Mielőtt bezárná az elülső fedőlapot, győződjön meg róla, hogy a festékkazetta pontosan lett betéve.
- Amikor az elülső fedőlapot zárja be, a két oldalát óvatosan fogja.

Ezen fejezet a készülék szabályos karbantartásához tartalmaz felvilágosítást, azaz a festékszint jelzőfény ellenőrzéséről, másolatok számáról, szkennelések számáról, és a készülék tisztításáról.

AZ ÖSSZES KIMENŐ OLDAL SZÁMÁNAK ELLENŐRZÉSE

A másolás, nyomtatás és fax üzemmódokban kinyomtatott összes oldal számának, illetve a szkennelési üzemmódban az összes beolvasott oldal számának ellenőrzéséhez tartsa lenyomva a [MÁSOLÁS] gombot, amikor a gép üzemkész (standby) állapotban van. A számláló a gomb lenyomva tartása alatt látható. Az összes kimeneti oldalszám és az összes beolvasott oldalszám információként használható a karbantartáshoz. Ha az összes kimeneti számláló átlépi a "999,999"-et, a számláló visszaállnak "0"-ra.

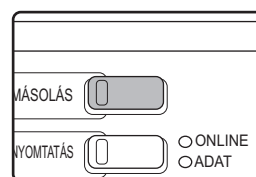

- Az A3 vagy 11" x 17" méretű papír 2 oldalnak számolódik.
- Minden kétoldalasan kinyomtatott lap két oldalnak számolódik. (Az A3 vagy 11" x 17" méretű lapok négy oldalnak számolódnak.)
- Az üres másolatok és nyomatok is beleszámolódnak az összes oldalszámba.
- Ha egy nyomtatási feladat utolsó oldala üres, az nem számolódik bele az összes oldalszámba.

FOLYAMATOS KARBANTARTÁS

A DOKUMENTUMÜVEG ÉS AZ SPF/RSPF/ DOKUMENTUMFEDÉL TISZTÍTÁSA

Ha a dokumentumüveg, a dokumentumfedél/SPF/RSPF lapadagoló alsó felülete, vagy az SPF/RSPF lapadagolóból érkező eredeti beolvasója (a hosszú, keskeny üvegfelület a dokumentumüveg jobb oldalán) elkoszolódik, a kosz megjelenik a másolatokon. Ezeket az alkatrészeket mindig tartsa tisztán.

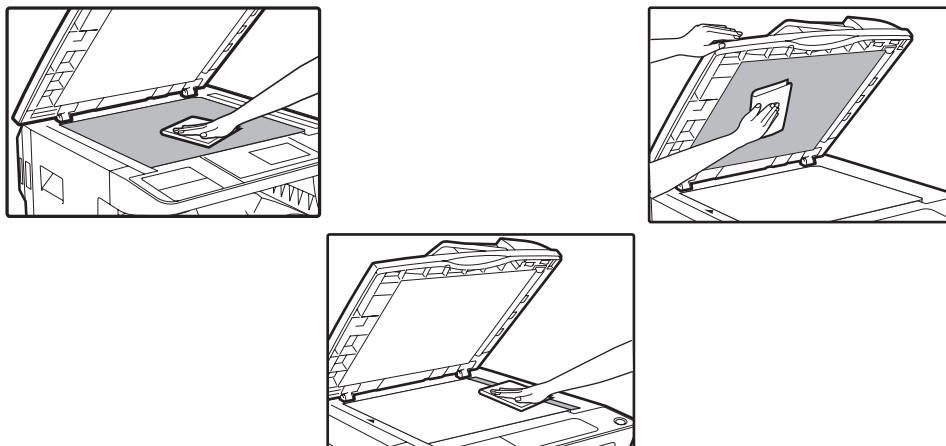

A dokumentumüvegen/SPF/RSPF lapadagolón lévő kosz szintén a másolatokra kerül. A dokumentumüveget, a dokumentumfedél/SPF/RSPF lapadagoló alsó felületét és a beolvasóablakot törölje le puha, tiszta ruhával. Ha szükséges, a ruhát vízzel nedvesítse meg. Ne használjon hígítót, benzint vagy hasonló agresszív tisztítószer.



Vigyázat Ne permetezzen a készülékre gyúlékony tisztítószer. Az aeroszolos dobozban lévő gáz érintkezésbe léphet a fixáló egység belső elektromos alkatrészeivel vagy nagy hőmérsékletű részeivel, tűzveszélyt vagy az elektromos áramütés veszélyét okozva.

AZ EREDETI BEOLVASÓ ÜVEG TISZTÍTÁSA (CSAK HA SPF/RSPF TELEPÍTVE VAN)

Ha az SPF/RSPF lapadagolóval készített másolatokon fehér vagy fekete vonalak jelennek meg, az eredeti beolvasó üveget tisztítsa meg a készülékhez kapott üvegtisztítóval. (Ha nem az SPF/RSPF lapadagolóval készített másolatokon fehér vagy fekete vonalak jelennek meg, lásd: "A KORONASZÁL TISZTÍTÁSA" (102.o.).)

Példa a szennyezett nyomatra

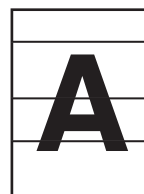

Fekete vonalak



Fehér vonalak

1 Nyissa ki az SPF/RSPF lapadagolót és vegye ki az üvegtisztítót.

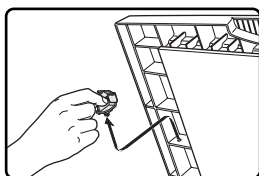

2 Tisztítsa meg az eredeti lapolvasó üveget az üvegtisztítóval.

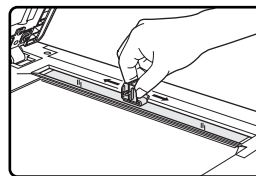

3 Tegye vissza az üvegtisztítót a helyére.

AZ OLDALTÁLCA GÖRGŐJÉNEK TISZTÍTÁSA

Ha sűrűn fordul elő elakadás borítékok, vastag papír, stb. oldaltálcás adagolásánál, törölje le a papíradagoló görgőt az oldaltálca adagolási nyílásánál egy alkohollal vagy vízzel megnedvesített tiszta, puha törlőruhával.

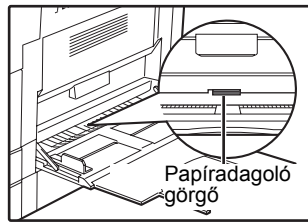

A KORONASZÁL TISZTÍTÁSA

Ha a másolatok csíkozottak vagy foltosak kezdenek lenni, lehet, hogy a koronaszál koszos. A következő eljárás szerint tisztítsa meg a koronaszálat.

1 Kapcsolja ki a főkapcsolót.

2 Nyissa ki az oldalsó tálcát és az oldalsó ajtót.

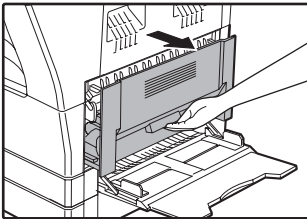

3 Emelje meg és húzza ki a felső papírfiókot.

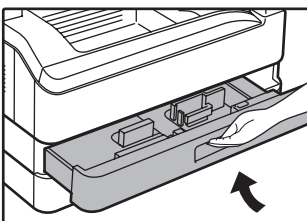

4 Vegye ki a fülénél fogva a koronaszál tisztítót.

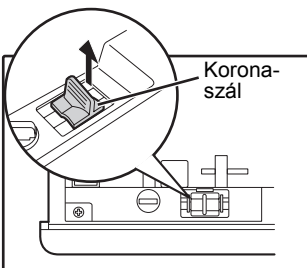

5 Helyezze a koronaszál tisztítót a koronaszálra és csúsztassa a tisztítót a nyíllal jelzett irányba kétszer vagy háromszor.

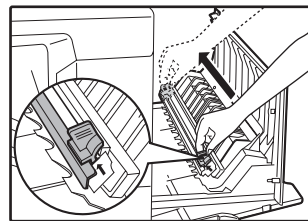

Ha a fehér fémlemezre festék szóródott, puha, száraz rongyal törölje le.



Csúsztassa a koronaszál tisztítót a koronaszál egyik végétől a másik végéig a vajat mentén. Ha a tisztítót eközben megállítja, a másolaton folt képződhet.

6 Tegye vissza a koronaszál tisztítót a helyére. Tolja vissza a felső papírfiókot. Zárja be az oldalsó fedőlemezt a fedőlemezen lévő fogantyú megnyomásával.

7 Kapcsolja be a főkapcsolót.

7

KIJELZŐ KONTRASZT BEÁLLÍTÁSA

A kijelző kontrasztja beállítható az alábbi leírás szerint.

1 Nyomja meg a [SPEC. FUNKCIÓ] gombot.



Megjelenik a speciális funkció képernyő.

2 Válassza ki a "KIJELZŐ KONTRASZT"-ot a [▼] vagy [▲] gombbal.

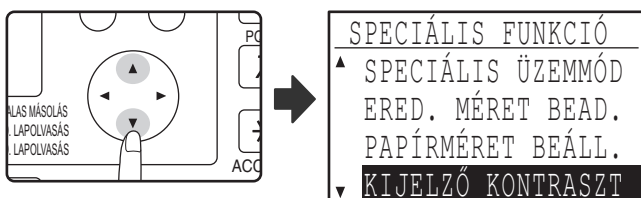

3 Nyomja meg az [OK] gombot.

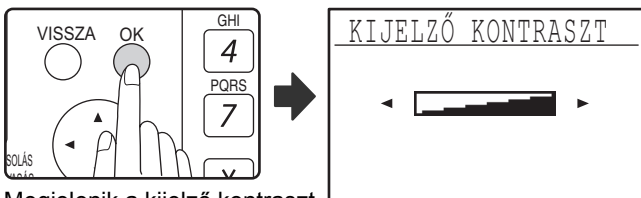

Megjelenik a kijelző kontraszt beállítási képernyő.

4 Állítsa be a kontrasztot a [◀] vagy [▶] gombbal.



Nyomja meg a [C] gombot, hogy a kontrasztot visszaállítsa az alapértelmezett beállításra.

5 Nyomja meg a [SPEC. FUNKCIÓ] gombot.



Visszatér az alapképernyőhöz.

Ez a fejezet az opcionális felszereléseket és tartozékokat ismerteti. Eredeti tartozékok és felszerelések beszerzéséhez lépjen érintkezésbe a szerződéses szerviz képviselőjével.

MŰSZAKI ADATOK (NYOMTATÓ ÉS LAPOLVASÓ)

NYOMTATÓ FUNKCIÓ

Specifikációk

Nyomatási sebesség*	MX-182/MX-M182D Max. 18 lap/perc MX-M202D Max. 20 lap/perc MX-M232D Max. 23 lap/perc
Felbontás	600 dpi
Memória	128 MB
Emuláció	SHARP SPLC (Sharp Printer Language with Compression)
Csatlakozó	USB port (USB 2.0)
Csatlakozó kábelek	[USB kábel] Árnyékolt sodort érpárú kábel (max. hosszúság 3 m, USB 2.0 támogatás szükséges) Vásároljon egy kereskedelmi forgalomban lévő USB kábelt.

* A második lapnak és az ezt követő lapoknak A4 sima papír esetén a nyomtatási sebessége a nyomtatás folyamán, ugyanannak az oldalnak a folyamatos egy oldalas nyomtatási teljesítményének felel meg.

LAPOLVASÁS FUNKCIÓ

Specifikációk

Típus	Flatbed képolvasó
Lapolvasási mód	Dokumentumüveg/SPF/RSPF
Fényforrás	Hidegkatód fénycső
Felbontás	Alap: 150 dpi Beállítási tartomány: 50 dpi - 9600 dpi
Eredeti típusok	Lapok, fűzött dokumentumok
Tényleges képolvasási terület	Kb. 297 mm (Hossz) x 431 mm (Szélesség)
Lapolvasási sebesség	1,44 msec/vonal (Szín), 0,48 msec/vonal (Szürkeárnyalat/Fekete-fehér)
Bemeneti adatok	1 bit vagy 12 bit
Kimeneti adatok	1 bit vagy 8 bit
Képolvasási színek	Fekete és fehér 2 érték, Szürkeárnyalatos, Szín
Protokoll	TWAIN, WIA (Windows XP/Vista/7), STI
Interfész	USB 2.0 (Teljes sebességű/Nagysebességű kompatibilis interfész)
Színvesztés	Igen
Támogatott operációs rendszerek	Windows 2000/XP/Vista/7 (Részletes információk a "HARDVER ÉS SZOFTVER KÖVETELMÉNYEK" (6.o.) fejezetben)
Üres terület	Max. 2,5 mm (vezető és hátsó élek) Max. 3,0 mm (a többi él mentén összesen)
Interfész kábelek	[USB kábel] Árnyékolt sodort érpárú kábel (max. hosszúság 3 m, USB 2.0 támogatás szükséges) Vásároljon egy kereskedelmi forgalomban lévő USB kábelt.
Képolvasó segédprogramok	Button Manager (Gombkezelő)



Folyamatos fejlesztési politikánk részeként a SHARP fenntartja a jogot a formai és specifikációs módosítások előzetes bejelentés nélküli végrehajtására a termék fejlesztése érdekében. A megadott teljesítmény specifikációs adatok a gyártási egységek névleges értékei. Az egyes egységek értékei ezektől eltérhetnek.

KIEGÉSZÍTŐ BERENDEZÉSEK

A kényelmi funkciókkal rendelkező opcionális berendezések igény szerint telepíthetők a gépre.



- A folyamatos fejlesztési politika részeként a SHARP fenntartja annak jogát, hogy előzetes bejelentés nélkül termékfejlesztési módosításokat hajtson végre a kivitel és specifikáció tekintetében.
- A kiegészítő berendezések általában opcionálisak, azonban némely típusnál az alapberendezésbe lettek beépítve.

	MX-M182	MX-M182D/MX-M202D/ MX-M232D
Lapadagoló visszafordítása (AR-RP10)	Nem	Igen ^{*1}
Lapadagoló (AR-SP10)	Igen	Igen
Dokumentum borító (AR-VR7)	Általános	Igen
250-lapos papíradagoló egység (AR-D36)	Igen	Igen
2 x 250-lapos papíradagoló egység (AR-D37)	Igen	Igen
Munkaelkülönítő tálcakészlet (MX-TR10)	Igen	Igen
Bővítő memóriapanel (MX-EB14)	Igen	Igen
HASONMÁS BŐVÍTŐKÉSZLET (MX-FX13)	Igen	Igen
Hasonmás rögzítő készlet (MX-XB17)	Igen ^{*2}	Igen ^{*2}
HÁLÓZATI BŐVÍTŐKÉSZLET (MX-NB12)	Igen	Igen
PS3 bővítőkészlet (MX-PK10)	Igen ^{*3}	Igen ^{*3}

*1 Országtól és régiótól függően alapfelszerelésként szerepel.

*2 Az MX-XB17 csak a Fax rögzítéséhez szükséges. (hálózati bővítőkészlethez nem szükséges)

*3 A hálózati bővítő készletet telepíteni kell (MX-NB12).

EGYOLDALAS AUTOMATA LAPADAGOLÓ/FORDÍTÓ EGLAPOS ADAGOLÓ

Az SPF/RSPF részeinek nevéhez lapozzon "A KÉSZÜLÉK RÉSZEI ÉS FUNKCIÓIK" (17.o.)

Specifikációk

		AR-SP10 (Egyoldalas automata lapadagoló)	AR-RP10 (Kétoldalas automata lapadagoló)
Elfogadható eredeti dokumentum	Súly	56 g/m ² -től 90 g/m ² -ig	
	Méret	A5-től A3-ig	
	Kapacitás	Max. 40 lap (4 mm vastag vagy vékonyabb) B4-es és nagyobb méretű lapok esetén, max. 30 lap	
Felismerhető eredeti méretek		A5, B5, B5R, A4, A4R, B4, A3	
Súly		Kb. 5,3 kg	Kb. 5,4 kg
Méretek		586 mm (szél.) x 440 mm (mély.) x 132 mm (mag.)	

DOKUMENTUMFEDÉL TISZTÍTÁSA

Specifikációk

		AR-VR7
Súly		Kb. 1,5 kg
Méretek		586 mm (szél.) x 426 mm (mély.) x 30 mm (mag.)

250-LAPOS PAPÍRFIÓK/ 2 X 250-LAPOS PAPÍRFIÓK

Ezen papíradagolók a fénymásolónak nagyobb papírkapacitási kényelmet és szélesebb papírméret választékot biztosítanak.

Az AR-D36 egy darab 250-lapos papírfiókot, az AR-D37 pedig két darab 250-lapos papírfiókot tartalmaz.

A részek elnevezései

250-lapos papírfiók

AR-D36

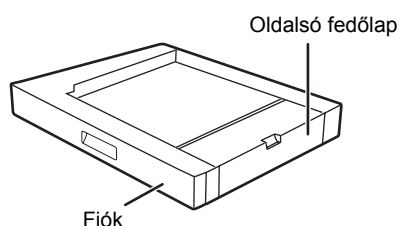

2 x 250-lapos papírfiók

AR-D37

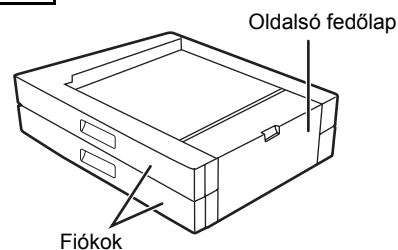

Műszaki leírás

	AR-D36	AR-D37
Papír mérete	B5-től A3-ig	
Papírkapacitás	Egy fiók 250 lapos, 80 g/m ² -es papírkapacitással	Két fiók, egyenként 250 lapos, 80 g/m ² -es papírkapacitással
Papír tömege	56 g/m ² -től 90 g/m ² -ig	
Energiaellátás	A készüléktől kapja	
Kiterjedés	590 mm (szél.) x 477 mm (mély.) x 111 mm (mag.)	590 mm (szél.) x 477 mm (mély.) x 211 mm (mag.)
Súly	Kb. 5,5 kg	Kb. 10 kg

KELLÉKANYAGOK FAJTÁI ÉS TÁROLÁSUK

Ezen készülékhez a felhasználó által is cserélhető normál kellékanyagok a papír és a festékkazetta.

SHARP

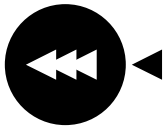

A legjobb másolási eredmény érdekében, ellenőrizze, hogy csak SHARP termékeket használ.
Csak eredeti SHARP termékek viselik az Eredeti Kellékanyagok (Genuine Supplies) címkét.

GENUINE SUPPLIES

MEGFELELŐ TÁROLÁS

- **A kellékeket olyan helyen tárolja, amely:**
tisztá és száraz,
állandó hőmérsékletű,
nem éri közvetlen napsugárzás.
- **A papírt tartsa a csomagolásában és tárolja fekvő helyzetben.**
Ha a papírt nem a csomagolásában tárolja vagy oldalukra állított adagokban, akkor a papír meggyűrődhet vagy benedvesedhet, ami papírelakadáshoz vezet.

Tartalék alkatrészek és fogyóeszközök biztosítása

A készülék javításához szükséges tartalék alkatrészek biztosítása a gyártás befejezésétől számított minimum 7 évig garantált. Tartalék alkatrészek a készülék azon elemei, amelyek elromolhatnak a termék normál használata során - míg azok az alkatrészek, amelyek élettartama általában meghaladja a termékét, nem tartoznak a tartalék alkatrészek csoportjába. A fogyóeszközök szintén a gyártás végétől számított 7 évig kaphatók.

A RENDSZERBEÁLLÍTÁSOK CÉLJA

A rendszerbeállításokat a gép kezelője használja funkciók aktiválására, illetve letiltására a munkahelyi szükségletekhez igazodva.

Ez a leírás elmagyarázza azokat a rendszerbeállításokat, amelyek megegyeznek a gép összes funkciójára vonatkozóan (másolási és nyomtatási funkciók), illetve azokat, amelyek kifejezetten a másolás funkcióval kapcsolatosak.

- Az alábbi gyári alapértelmezett rendszergazda jelszót kell megadni a rendszerbeállításokhoz való hozzáféréshez.

A GÉP ÖSSZES FUNKCIÓJÁVAL KAPCSOLATOS PROGRAMOK (MÁSOLÁSI ÉS NYOMTATÁSI FUNKCIÓK)

Ezek a programok használhatók a kódos hozzáférés engedélyezéséhez, az energiaellátás beállításához és a kiegészítő berendezések kezeléséhez.

A kódos hozzáférés mód külön engedélyezhető a másolathoz. Ha a kódos hozzáférés engedélyezve lett egy funkcióhoz, az adott funkció használatához egy érvényes személyi kód megadása szükséges. (Ha nem ad meg érvényes kódot, a funkció nem használható.)

Ha a kódos hozzáférés engedélyezve lett a nyomtatás funkcióhoz, a felhasználó gépén meg kell adni egy személyi kódot a nyomtatási parancs kiválasztásakor. (A rendszerbeállítások beállításaitól függően a gép egy feladatot akkor is kinyomtathat, ha helytelen személyi kód lett megadva, ezért oda kell figyelni a nyomtató oldalszámlálás kezelésénél.) Ha az "ÉRVÉNYTELEN KÓDSZÁMÚ FELADATOK TÖRLÉSE" engedélyezve lett a rendszerbeállításokban, a nyomtatás le lesz tiltva érvénytelen személyi kód megadásakor.)

PROGRAMOK MÁSOLÁSI MÓDHOZ

Ezek a programok használhatók gyári alapértelmezett másolási beállítások módosításához a munkahelyi szükségletekhez igazodva.

Ha a kódos hozzáférés engedélyezve lett a másolás funkcióhoz,

- Érvényes személyi kód megadása szükséges a másolatok készítéséhez.
(A másolás csak érvényes személyi kód megadásakor lehetséges.)
- Az egyes személyi kódokhoz tartozó másolati példányszámokat a gép külön-külön számlálja. Ez lehetővé teszi a másológép használatának kódszámonkénti ellenőrzését. (A kódonkénti példányszámok összesíthetők.)
* A személyi kód egy ötjegyű szám.
- Az egyes kódszámokon történő másolás példányszáma maximalizálható.

RENDSZERGAZDA JELSZÓ PROGRAMOZÁSA

A kezelői kód egy 5 jegyű szám, melyet a kezelői programokhoz való hozzáférés érdekében meg kell adnunk.

A kezelőnek (a gép adminisztrátorának) meg kell változtatnia a gyárilag beállított kezelői kódot egy új 5 jegyű számra. Fontos, hogy megjegyezze az új kezelői kódot, mivel minden alkalommal meg kell adnia, mikor az elkövetkezendőkben a rendszerbeállításokat használja. (Csak egy kezelői kód programozható be.)

A gyári alapbeállítás adminisztrátor jelszaváért forduljon az Üzembehelyezési útmutatóhoz.

A kezelői kód megváltoztatásához olvassa el a "RENDSZERGAZDA JELSZÓ PROGRAMOZÁSA" részt a [\(111.o.\)](#).

RENDSZERGAZDA JELSZÓ PROGRAMOZÁSA

1 Nyomja meg a [SPEC. FUNKCIÓ] gombot.



Megjelenik a speciális funkció képernyő.

2 Válassza ki a "RENDSZERBEÁLL."-ot a [▼] vagy [▲] gombbal.

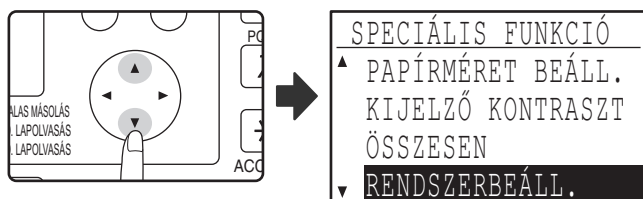

3 Nyomja meg az [OK] gombot.

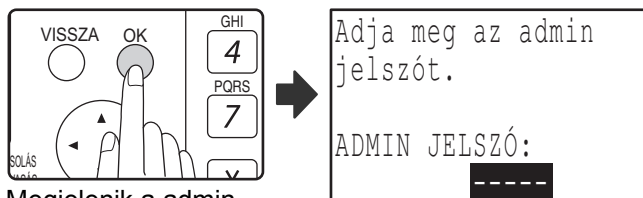

Megjelenik a admin jelszó beviteli képernyő.

4 Használja a számgombokat az ötjegyű admin jelszó megadásához.

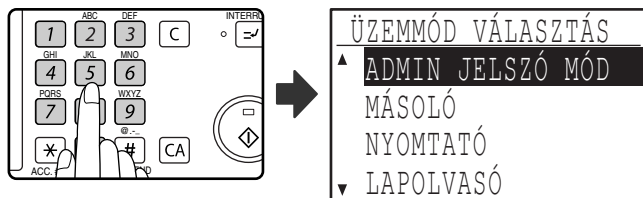

- Ha első alkalommal programozza a admin jelszót, adja meg a gyári alapértelmezett kódot. (Forduljon az Üzembehelyezési útmutatóhoz)
- "*" jelenik meg minden megadott karakternél.
- Megjelenik a speciális üzemmód képernyő, kijelölve rajta a "ADMIN JELSZÓ MÓD".

5 Nyomja meg az [OK] gombot.

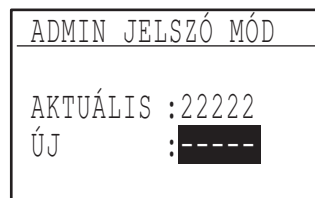

Megjelenik a admin jelszó módosítás képernyő.

6 Adja meg az új 5-jegyű admin jelszót a számgombokkal.

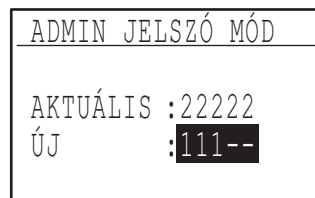

Bármilyen 5-jegyű kód használható admin jelszó.

7 Nyomja meg az [OK] gombot.



- Az előzőleg beprogramozott admin jelszó átcserélődik az új admin jelszóra.
- Az alapképernyőhöz való visszatéréshez nyomja meg a [CA] gombot.

RENDSZERBEÁLLÍTÁSOK LISTA

A géphez használható alapprogramok listája és a másolás funkcióhoz használható programok listája látható lent.

Programok a gép általános használatához

Program neve	Oldal
RENDSZERGAZDA JELSZÓ MÓDOSÍTÁSA	
RENDSZERGAZDA JELSZÓ MÓDOSÍTÁSA	111
KÓDOS HOZZÁFÉRÉS	
KÓDOS HOZZÁFÉRÉS	114
KÓDONKÉNTI ÖSSZOLDALSZÁM	114
SZEMÉLYI KÓD NULLÁZÁSA	114
KÓDSZÁM KEZELÉS	115
ENGEDÉLYEZETT MÁSOLATSZÁM	116
KÓD # BIZTONSÁG	116
ÉRVÉNYTELEN KÓDSZÁMÚ FELADATOK TÖRLÉSE	116
ESZKÖZ VEZÉRLÉS	
VÁRAKOZÁS LÁMPA BEÁLLÍTÁSA	117
ELTOLÁSI FUNKCIÓ*	117
NYOMTATÓ MEMÓRIA	117
USB 2.0 MÓD	117
VISSZATÉRÉS A MÁSOLÁS MÓD IDŐZÍTÉSBŐL	118
MŰKÖDÉS BEÁLLÍTÁS	
AUTOMATIKUS TÖRLÉS	118
KIJELZÉS IDŐKORLÁTJÁNAK LETILTÁSA	118
NYELV BEÁLLÍTÁS	118
MEGJELENÍTÉSI IDŐ	118
BILLENTYŰHANG	119
BILLENTYŰHANG ELSŐ ÉRINTÉSKOR	119
BILLENTYŰ LENYOMÁSI IDŐ	119
AUTOMATIKUS GOMBISMÉTLÉS LETILTÁSA	119
PAPÍRMÉRET BEÁLLÍTÁS LETILTÁSA	119
ENERGIATAKARÉKOS SÁG	
AUTOMATIKUS KIKAPCSOLÁS	120
AUTOMATIKUS KIKAPCSOLÁS IDŐ	120
ELŐFŰTÉS ÜZEMMÓD	120
(NYOMTATÓ) AUTOMATIKUS KIKAPCSOLÁS	120
FESTÉKTAKARÉKOS ÜZEMMÓD	120

* Az ELTOLÁSI FUNKCIÓ néhány országban és régióban nem elérhető.

Programok másolási módhoz

Program neve	Oldal
MÁSOLÁSI BEÁLLÍTÁSOK	
MEGVILÁGÍTÁS BEÁLLÍTÁSA	121
MARGÓ ALAPÉRTÉK	121
TÖRLÉS BEÁLLÍTÁS	121
KÁRTYABEÁLLÍTÁS	121
KÁRTYA MÁSOLÁS ALAPÉRTÉK	122
ALAPÉRTELMEZETT TÁLCA	122
ALAPÉRTELMEZETT MEGVILÁGÍTÁS	122
FOLYAMATOS ADAGOLÁS	122
MÁSOLAT ELFORGATÁSA	122
AUTOMATIKUS RENDEZÉS KIVÁLASZTÁSA	123
FOTÓ MÓD ALAPÉRTELMEZETT	123
ENGEDÉLYEZETT MÁSOLATSZÁM	123
AUTOMATIKUS PAPÍRVÁLASZTÁS LETILTÁSA	123
KÉTOLDALAS MÁSOLÁS LETILTÁSA	123

A RENDSZERBEÁLLÍTÁSOK HASZNÁLATA

1 Nyomja meg a [SPEC. FUNKCIÓ] gombot.

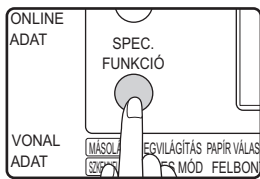

Megjelenik a speciális funkció képernyő.

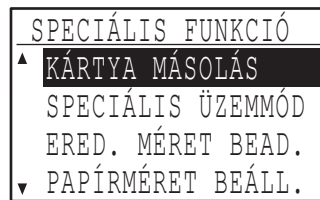

2 Válassza ki a "RENDSZERBEÁLL."-ot a [▼] vagy [▲] gombbal.

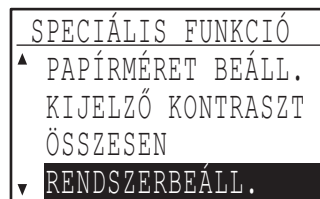
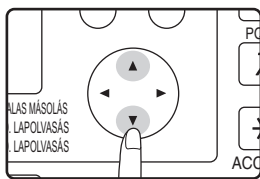

3 Nyomja meg az [OK] gombot.

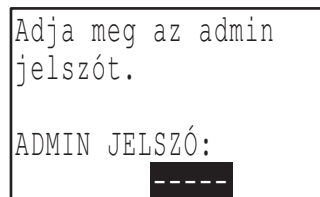

Megjelenik a admin jelszó beviteli képernyő.

4 Adja meg a admin jelszót a számgombokkal.

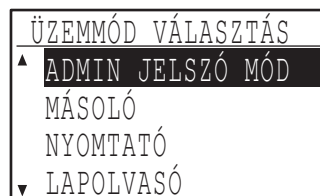
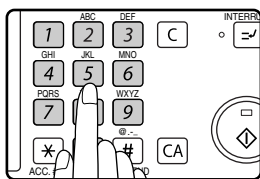

- "*" jelenik meg minden megadott karakternél.
- Megjelenik a mód választás képernyő.

5 Válassza ki a használni kívánt módot a [▼] vagy [▲] bombbal.

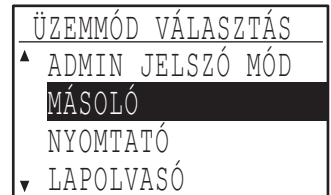
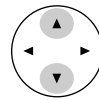

Példa: A képernyő a "MÁSOLÓ" kiválasztásakor.

6 Nyomja meg az [OK] gombot.



Megjelennek a kiválasztott mód beállításai.

Néhány program előtt négyzet látható. A funkció engedélyezéséhez (ahhoz, hogy pipa jelenjen meg a négyzetben), nyomja meg az [OK] gombot. A funkció letiltásához nyomja meg újra az [OK] gombot, hogy a pipa eltűnjön. A négyzettel rendelkező programok konfigurálásához ugorjon a 9. lépésre.

7 Válassza ki a kívánt programot a [▼] vagy [▲] gombbal.



8 Nyomja meg az [OK] gombot, és kövesse a programképernyőn megjelenő utasításokat.



9 Egy másik program használatához azonos módhoz, válassza ki a használni kívánt programot a [▼] vagy [▲] gombbal.

Egy program másik módhoz való használatához nyomja meg a [VISSZA] gombot, és válassza ki a kívánt módot. A rendszerbeállításokból való kilépéshez nyomja meg a [CA] gombot.

KÓDOS HOZZÁFÉRÉS

Ezek a programok használhatók a gép személyi kódunkénti használatának ellenőrzésére. Ahhoz, hogy hozzáférjen ezen programok valamelyikéhez, válassza ki a "KÓDOS HOZZÁFÉRÉS"-t a mód választás képernyőn, válassza ki a használni kívánt programot a kódos hozzáférés képernyőn, és nyomja meg az [OK] gombot.

KÓDOS HOZZÁFÉRÉS

Ez a program használható a másolás, nyomtatás és szkennelés mód kódos hozzáféréseinek engedélyezéséhez. A kódos hozzáférés engedélyezéséhez fax módhoz olvassa el a "Használati Útmutatót (FAKSZIMILE BŐVÍTŐKÉSZLET)" kézikönyvet.

Ha a kódos hozzáférés engedélyezve lett, a gép személyi kódunként fogja nyilvántartani a kiadott oldalak számát (maximum 50 kód hozható létre), és az aktuális oldalszám szükség szerint megjeleníthető és összesíthető. A gép használatához meg kell adni a felhasználói kódhoz beprogramozott 5-jegyű személyi kódot.

A kódos hozzáférés engedélyezéséhez a nyomtatás és szkennelés funkciók esetében szükséges az opcionális hálózati bővítő készlet. Ha a hálózati bővítő készlet nincs telepítve, a kódos hozzáférés nem használható a USB porton keresztül történő nyomtatáshoz és szkenneléshez. Ha a hálózati bővítő készlet nincs telepítve, nem használható kódos hozzáférés a nyomtatáshoz, vagy szkenneléshez.

A kódos hozzáférés a szkennelés funkcióhoz csak hálózati szkennelés esetén használható.

A kódos hozzáférés az alapbeállítás szerint minden funkcióra le van tiltva (gyári alapértelmezett beállítás).

Válassza ki a "KÓDOS HOZZÁFÉRÉS"-t, és nyomja meg az [OK] gombot. Megjelenik az alábbi képernyő.

KÓDOS HOZZÁFÉRÉS	
▲	<input checked="" type="checkbox"/> MÁSOLO
	<input checked="" type="checkbox"/> NYOMTATÓ
▼	<input checked="" type="checkbox"/> LAPOLVASÓ

Válassza ki a használni kívánt módot a [▼] vagy [▲] gombbal.

- A kódos hozzáférés engedélyezéséhez a kiválasztott módra nyomja meg az [OK] gombot, hogy a négyzetben megjelenjen a pipa.**

Kódos hozzáférés engedélyezve lett.

A kódos hozzáférés letiltásához a kiválasztott módra nyomja meg az [OK] gombot, hogy a négyzetből eltűnjön a pipa.

A kódos hozzáférés le lett tiltva.



A "KÓDOS HOZZÁFÉRÉS" engedélyezése után programozza be a személyi kódokat a "KÓDSZÁM KEZELÉS" leírása szerint (115.o.).

KÓDONKÉNTI ÖSSZOLDALSZÁM

Ez a program használható az egyes kódokhoz tartozó összes nyomatok számának megjelenítésére másolás, nyomtatás és szkennelés módokban, illetve a másolati és nyomtatási példányszámok korlátozásainak használatára. Az elakadt lapok nem számolódnak bele az összoldalszámba.

A hálózati szkennelés funkció esetén a továbbított oldalak száma jelenik meg.

Válassza ki az "ÖSSZES/SZEM.KÓD" funkciót, és nyomja meg az [OK] gombot. Az alábbi képernyő jelenik meg.

ÖSSZES./SZEM.KÓD	
▲	KÓD # : 18114
	MÁSOLATOK 000,222
▼	MAX. MÁS. 02,000
[▶]: KÖVETKEZŐ	

Váltson ugyanazon személyi kód használata esetén más módra, valamint oldalszám korlátozásra a [◀] vagy [▶] gombbal.

Egy másik személyi kódra való váltáshoz nyomja meg a [▼] vagy [▲] gombot.

SZEMÉLYI KÓD NULLÁZÁSA

Ez a program használható egy egyéni vagy az összes kódhoz rendelt összes oldalszám lenullázására másolás, nyomtatás és szkennelés módokban.

Válassza ki a "SZEM. KÓD NULL." Funkciót, és nyomja meg az [OK] gombot. Az alábbi képernyő jelenik meg.

SZEM. KÓD NULL.	
▲	1 KÓD NULLÁZÁSA
▼	ÖSSZES KÓD NULLÁZ

Az oldalszámlálás nullázása az összes kódra vonatkozóan

- Válassza ki a "ÖSSZES KÓD NULLÁZ" funkciót a [▼] vagy [▲] gombbal, majd nyomja meg az [OK] gombot.
- Válassza ki az "IGEN"-t a [▼] vagy [▲] gombbal, majd nyomja meg az [OK] gombot.

Egy egyéni kód lenullázása

- 1 Válassza ki az "1 KÓD NULLÁZÁSA" funkciót a [▼] vagy [▲] gombbal, majd nyomja meg az [OK] gombot.
- 2 Válassza ki a kívánt kódot a [▼] vagy [▲] gombbal.
Ha "---,---" jelenik meg oldalszám maximumként, akkor nem lett beállítva oldalszám korlátozás.
- 3 Válassza ki a használni kívánt módot a [◀] vagy [▶] gombbal, majd nyomja meg az [OK] gombot.
- 4 Nyomja meg a [▼] vagy [▲] gombot az "IGEN" kiválasztásához, majd nyomja meg az [OK] gombot.
- 5 Ha egy másik kód oldalösszesítőjét is szeretné lenullázni, ismételje meg a lépéseket 2-től 4-ig.
- 6 Kilépéshez többször nyomja meg a [VISSZA] gombot.

KÓDSZÁM KEZELÉS

Ez a program használható a személyi kódok programozására, törlésére és módosítására.

Válassza ki a "KÓD. # KONTROLL"-t, és nyomja meg az [OK] gombot. Az alábbi képernyő jelenik meg.



Személyi kód programozása

- 1 Válassza ki a "BEADÁS"-t a [▼] vagy [▲] gombbal, majd nyomja meg az [OK] gombot.
Ha már 50 kód be lett programozva, megjelenik egy figyelmeztető üzenet. Törölje a fölösleges kódokat, majd programozza be az új kódot.
- 2 Használja a számgombokat az ötjegyű személyi kód megadására (00000 - 99999).
Admin jelszó nem használható személyi kódként.
- 3 Nyomja meg az [OK] gombot.
Ha olyan személyi kódot ad meg, amely már be lett programozva a 2. lépésben, megjelenik egy figyelmeztető üzenet, és visszatér a 2. lépéshez. Adjon meg egy másik számot.
- 4 Ha újabb személyi kódot szeretne beprogramozni, ismételje meg a 2. és 3. lépést.
- 5 Kilépéshez többször nyomja meg a [VISSZA] gombot.

Személyi kód törlése

- 1 Válassza ki a "TÖRLÉS"-t a [▼] vagy [▲] gombbal, majd nyomja meg az [OK] gombot.
- 2 Ha az összes személyi kódot törölni szeretné, válassza ki a "ÖSSZES KÓD TÖRÖL" funkciót, és nyomja meg az [OK] gombot.
Ha megjelenik a "TÖRLÉS?" üzenet, válassza ki az "IGEN"-t a [▼] vagy [▲] gombbal az összes kód törléséhez, és nyomja meg az [OK] gombot. Ha nem akarja törölni az összes személyi kódot, válassza a "NEM" gombot, és nyomja meg az [OK] gombot.
- 3 Ha egyetlen személyi kódot kíván törölni, válassza ki az "1 KÓD TÖRLÉSE" funkciót, és nyomja meg az [OK] gombot.
- 4 Adja meg a törölni kívánt személyi kódot a számgombokkal, majd nyomja meg az [OK] gombot.
- 5 Válassza ki az "IGEN"-t a [▼] vagy [▲] gombbal, majd nyomja meg az [OK] gombot.
Ha olyan számot adott meg, amely nem lett beprogramozva a 4. lépésben, és aztán megnyomja az [OK] gombot, visszatér a 4. lépés számbeviteli képernyőjéhez.
- 6 Ha újabb személyi kódot kíván törölni, ismételje meg a 4. és 5. lépéseket.
- 7 Kilépéshez többször nyomja meg a [VISSZA] gombot.

Személyi kód módosítása

- 1 Válassza ki a "VÁLTÁS"-t a [▼] vagy [▲] gombbal, majd nyomja meg az [OK] gombot.
- 2 Adja meg a "JELEN #-"ban a módosítani kívánt személyi kódot.
- 3 Adja meg az új személyi kódot az "ÚJ #-"ban.
- 4 Nyomja meg az [OK] gombot.
Ha olyan személyi kódot ad meg, amely a 3. lépésben már be lett programozva, megjelenik egy figyelmeztető üzenet, és visszatér a 3. lépéshez. Adjon meg egy másik számot.
- 5 Ha egy újabb személyi kódot kíván módosítani, ismételje meg a lépéseket 2-től 4-ig.
- 6 Kilépéshez többször nyomja meg a [VISSZA] gombot.



- Ha megad egy személyi kódot, az [OK] gombot nem lehet lenyomni, míg 5 számjegyet be nem ütött.
- Ha megnyomja a [C] gombot, amikor személyi kódot ad meg, a személyi kód kijelzője "-----" jelre vált.

ENGEDÉLYEZETT MÁSOLATSZÁM

Ez a program használható a nyomtatás és másolás módokban nyomtatható maximális oldalszám kódonkénti beállítására.

Válassza ki az "ENG. MÁSOLATSZÁM" funkciót, és nyomja meg az [OK] gombot. A következő képernyő jelenik meg.

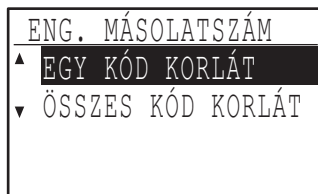

Másolatszám korlátozás beállítása egy adott kódhoz

- Válassza ki az "EGY KÓD KORLÁT" funkciót a [▼] vagy [▲] gombbal, majd nyomja meg az [OK] gombot.**
- Válassza ki a "MÁSOLÓ" vagy "NYOMTATÓ" módot a [▼] vagy [▲] gombbal.**
- Nyomja meg az [OK] gombot.**
- Adja meg a kívánt személyi kódot a számgombokkal.**
- Adja meg az oldalszám maximumot a számgombokkal (max. 50000).**
 - "0" nem választható.
 - Ha szeretné törölni a korlátozást, nyomja meg a [C] gombot, és hajtja végre a 6. lépést.
- Nyomja meg az [OK] gombot.**
- Ha egy másik személyi kódhoz szeretne korlátozást beállítani, ismétlje meg a 4-6. lépéseket.**

Ha megnyomja a [VISSZA] gombot, visszatér a 2. lépés képernyőjéhez. Ha a másik módra (másolás vagy nyomtatás) akar korlátozást beállítani, válassza ki a módot a 2. lépésben, és ismétlje meg a 3.-6. lépéseket. Kilépéshez többször nyomja meg a [VISSZA] gombot.

Másolatszám korlátozás beállítása az összes kódhoz

- Válassza ki az "ÖSSZES KÓD KORLÁT" funkciót a [▼] vagy [▲] gombbal, majd nyomja meg az [OK] gombot.**
- Válassza ki a "MÁSOLÓ" vagy "NYOMTATÓ" üzemmódot a [▼] vagy [▲] gombbal.**
- Adja meg az összes kódra vonatkozó oldalszám maximumot a számgombokkal (max. 50000).**

Ha szeretné törölni a korlátozást, nyomja meg a [C] gombot, és hajtja végre a 4. lépést.

4 Nyomja meg az [OK] gombot.

Visszatér a 2. lépés képernyőjéhez. Ha a másik módra (másolás vagy nyomtatás) akar korlátozást beállítani, válassza ki a módot a 2. lépésben, és ismétlje meg a 3.-4. lépéseket. Kilépéshez többször nyomja meg a [VISSZA] gombot.

KÓD # BIZTONSÁG

Ha ez a program engedélyezve lett, a gép nem működik egy percig, ha helytelen személyi kód lett beütve egymás után háromszor. Ez alatt az idő alatt a "Kérem, kérjen segítséget az adminisztrátortól." üzenet lesz látható a kijelzőn.

Ennek a programnak az engedélyezéséhez válassza ki a "KÓD # BIZTONSÁG" funkciót, majd nyomja meg az [OK] gombot, hogy a négyzetben megjelenjen a pipa.

Ennek a programnak a letiltásához válassza ki a "KÓD # BIZTONSÁG" funkciót, majd nyomja meg az [OK] gombot, hogy a négyzetből eltűnjön a pipa.

ÉRVÉNYTELEN KÓDSZÁMÚ FELADATOK TÖRLÉSE

Ha engedélyezve lett, ez a program törli a nyomtatási feladatot, ha nem ad meg hozzá személyi kódot, vagy ha érvénytelen személyi kódot üt be. Ez a program csak akkor működik, ha a "KÓDOS HOZZAFÉRÉS" engedélyezve lett a nyomtatás módra. A funkció a kezdeti beállítás szerint le van tiltva (gyári alapértelmezett beállítás).

A nyomtatás letiltásához abban az esetben, ha nem ad meg érvényes személyi kódot, válassza ki az "ÉRVÉNYT. KÓDÚ FELADAT TÖRLÉSE" funkciót, majd nyomja meg az [OK] gombot, hogy a négyzetben megjelenjen a pipa.

A nyomtatás engedélyezéséhez abban az esetben, ha nem ad meg érvényes személyi kódot, válassza ki az "ÉRVÉNYT. KÓDÚ FELADAT TÖRLÉSE" funkciót, majd nyomja meg az [OK] gombot, hogy a négyzetből eltűnjön a pipa.



Az érvénytelen személyi kódokkal nyomtatott oldalak az "EGYÉB" (személyi kód) alatt számolódnak.

ESZKÖZ VEZÉRLÉS

Ezek a programok használhatók a gép hardver funkcióinak konfigurálásához. Hogy hozzáférjen ezen programok egyikéhez, válassza ki az "ESZKÖZ VEZÉRLÉS"-t a mód választás képernyőn, válassza ki a használni kívánt programot az eszköz vezérlés képernyőn, és nyomja meg az [OK] gombot.

VÁRAKOZÁS LÁMPA BEÁLLÍTÁSA

Ez a program használható annak kiválasztására, hogy a levilágító lámpa (fényforrás) be vagy ki legyen kapcsolva, ha a gép várakozás módban van. Ha a levilágító lámpa (fényforrás) a készenléti módhoz kikapcsolásra lett állítva, energiát takarítunk meg, azonban, az első másolat idő hosszabb lesz, mint akkor, ha a lámpa be van kapcsolva. A gyári alapértelmezett beállítás "BE". Válassza ki a "VÁRAKOZÁS LÁMPA BEÁLL." funkciót, és nyomja meg az [OK] gombot. Az alábbi képernyő jelenik meg.

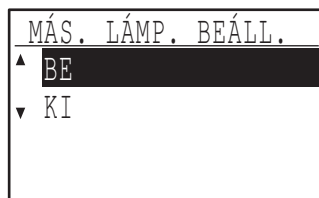

- 1 Válassza ki a "BE" vagy "KI" állást a [▼] vagy [▲] gombbal.
- 2 Nyomja meg az [OK] gombot.

ELTOLÁSI FUNKCIÓ

Ha az eltolási funkció engedélyezve lett, a kimeneti sorozatok egymástól el lesznek tolvaz az egyszerűbb szétválaszthatóság érdekében, amikor a gép másol rendezés vagy nincs-rendezés módban. Az eltolási funkció engedélyezhető külön a felső tálcára (ez csak akkor jelenik meg, ha a feladat-eltávolító tálcakészlet telepítve lett) és a középső tálcára. A funkció a kezdeti beállítás (gyári alapértelmezett beállítás) szerint engedélyezett a felső és a középső tálcára egyaránt.

Válassza ki az "ELTOLÁSI FUNKCIÓ"-t, és nyomja meg az [OK] gombot. Az alábbi képernyő jelenik meg.

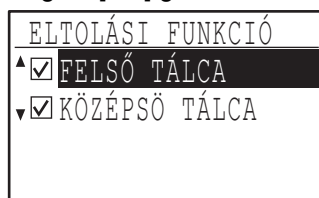

- 1 Válassza ki a "FELSŐ TÁLCA" vagy a "KÖZÉPSŐ TÁLCA" elemet a [▼] vagy [▲] gombbal.
- 2 Nyomja meg az [OK] gombot.
 - A beállítás engedélyezve lett, és egy pipa jelenik meg a négyzetben.
 - Ha ezt a műveletsort végrehajtja, amikor egy beállítás engedélyezve lett, a pipa törlődik, és a beállítás le lesz tiltva.

* Ez a funkció nem elérhető néhány országban és régióban.

NYOMTATÓ MEMÓRIA

A gép rendelkezik memóriával, amely tárolja a beolvasott eredeti kép adatait. Ennek a memóriának egy része a nyomtatási adatok tárolására is szolgál. Ez a program használható a nyomtatási funkcióhoz rendelt memóriarány beállítására. A hozzárendelt memória 30%-tól 70%-ig állítható be 10%-os léptetéssel.

A gyári alapértelmezett beállítás "50%".

Válassza ki a "NYOMTATÓ MEMÓRIA" funkciót, és nyomja meg az [OK] gombot. Az alábbi képernyő jelenik meg.

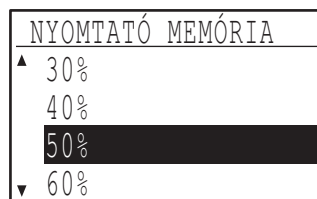

- 1 Válassza ki a kívánt százalékot a [▼] vagy [▲] gombbal.
- 2 Nyomja meg az [OK] gombot.



Az eredeti adatok és nyomtatási adatok tárolására szolgáló memória mérete 16 MB. Egy opcionális memória modul telepíthető a memória 272 MB-ra történő bővítése céljából (a modul 256 MB-tal bővíti a memóriát).

USB 2.0 MÓD

Ez állítja be az USB 2.0 port adatátviteli sebességét.

A gyári alapértelmezett beállítás a "NAGY SEBESSÉG" (HI-SPEED).

Ha szeretné az USB 2.0 (Nagysebességű mód) programot használni, mindenképpen olvassa el az "USB 2.0 (Nagysebességű mód) rendszerkövetelmények" részt (118.o.), hogy meggyőződjön arról, hogy az Ön rendszerének és gépének beállításai megfelelően lettek-e konfigurálva.

Válassza ki az "USB 2.0 MÓD"-ot, és nyomja meg az [OK] gombot. Az alábbi képernyő jelenik meg.

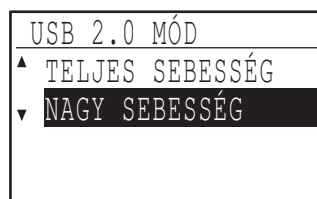

- 1 Válassza ki az átviteli sebességet a [▼] vagy [▲] gombbal.
- 2 Nyomja meg az [OK] gombot.

USB 2.0 (Nagysebességű mód) rendszerkövetelmények

Az USB port a gépen lehetővé teszi az USB 2.0 Nagysebességű módot.

Az alábbi rendszer szükséges az USB 2.0 (Nagysebességű mód) használatához:

Windows XP/2000 programot futtató számítógép és Microsoft USB 2.0 meghajtó elő-telepítve, vagy USB 2.0 meghajtó Windows Vista/XP/2000 rendszerhez, amelyet a Microsoft biztosít a telepített Windows Update. frissítéseken keresztül.

* Még az esetben is, ha a Microsoft USB 2.0 meghajtó telepítve lett, bizonyos USB 2.0 bővítő kártyák nem képesek elérni a Nagysebességű mód (Hi-Speed) standard sebességét. Ez a probléma gyakran megoldható, ha egy modernebb meghajtót telepítünk a kártyához. A kártyához telepíthető legmodernebb meghajtóra vonatkozó információkért lépjen kapcsolatba a kártya gyártójával.

VISSZATÉRÉS A MÁSOLÁS MÓD IDŐZÍTÉSŐL

Ha nyomtatási feladatok vagy fax nyomtatási feladatok várakoznak nyomtatásra egy másolási feladat befejezése után, ez a program használható a nyomtatási feladatok elkezdése előtt egy rövid várakozási idő beállítására. A rövid várakozási idő beállítása lehetővé teszi, hogy egy újabb másolási feladatot elvégezhessünk az előző másolási feladat után. Választható idők: "0 mp.", "10 mp.", "30 mp." és "60 mp.". A gyári alapértelmezett beállítás 30 másodperc.

Válassza ki a "VISSZALÉP A MÁS. IDŐZÍTÉSŐL" funkciót, és nyomja meg az [OK] gombot. Az alábbi képernyő jelenik meg.

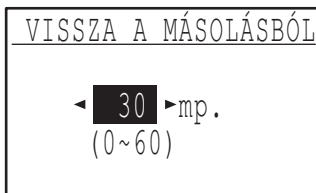

- 1 Válassza ki a kívánt időt a [◀] vagy [▶] gombbal.
- 2 Nyomja meg az [OK] gombot.

MŰKÖDÉS BEÁLLÍTÁS

Ezek a programok szolgálnak a kezelőpanelhez kapcsolódó különböző beállítások konfigurálására. Ezen programok valamelyikéhez történő hozzáféréshez válassza a "MŰKÖDÉS BEÁLLÍTÁS"-t a mód választás képernyőn, válassza ki a használni kívánt programot a működés beállítás képernyőn, és nyomja meg az [OK] gombot.

AUTOMATIKUS TÖRLÉS

Ez a funkció visszaállítja a másolási beállításokat az alapértelmezett beállításokra, ha egy másolási feladat befejezése után a kezelőpanelt nem használják az ezzel a programmal beállított ideig. Választható idők: "0 mp.", "10 mp.", "20 mp.", "60 mp.", "90 mp." és "120 mp.". A gyári alapértelmezett beállítás 60 másodperc.

Válassza ki az "AUTOM. TÖRLÉS"-t, és nyomja meg az [OK] gombot. Az alábbi képernyő jelenik meg.

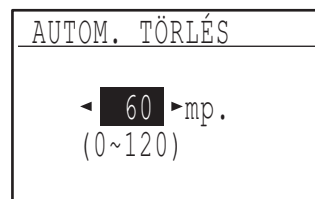

- 1 Válassza ki a kívánt időt a [◀] vagy [▶] gombbal.

Ha nem szeretné, hogy az automatikus törlés működjön, válassza a "0"-t.

- 2 Nyomja meg az [OK] gombot.



Az Automatikus törlés funkció nem engedélyezett, amikor a szkennelt adatokat a következő állapotban tárolja: ha az utolsó oldalt nem olvasta be a 2:1, vagy 4:1 másolás során (egy oldal lett beolvasva kétoldalas beállításnál, vagy három oldal lett beolvasva négyoldalas beállításnál), vagy kártyamásolás folyamán csak az egyik oldal lett beolvasva.

KIJELZÉS IDŐKORLÁTJÁNAK LETILTÁSA

Ez a program használható annak megadására, hogy visszatérjen-e automatikusan a kijelző az alapképernyőhöz vagy sem, ha szkennert vagy fax módban egy percig nem nyomunk meg gombot a kezelőpanelen. A gyári alapértelmezett beállítás az automatikus visszatérés az alapképernyőhöz.

Az alapképernyőhöz való automatikus visszatérés letiltásához válassza a "KIJEL. IDŐKORLÁT LETILTÁSA" funkciót, és nyomja meg az [OK] gombot, hogy a négyzetben megjelenjen a pipa.

Az alapképernyőhöz való automatikus visszatérés újra-aktiválásához válassza ismét a "KIJEL. IDŐKORLÁT LETILTÁSA" funkciót, és nyomja meg az [OK] gombot, hogy a négyzetből eltűnjön a pipa.

NYELV BEÁLLÍTÁS

Ez a program használható a kijelző nyelvének kiválasztására. Válassza a "NYELV BEÁLLÍTÁS"-t, nyomja meg az [OK] gombot, és kövesse az alábbi lépéseket.

- 1 Válassza ki a kijelző nyelvét a [▼] vagy [▲] gombbal.
- 2 Nyomja meg az [OK] gombot.

MEGJELENÍTÉSI IDŐ

Ez a program használható a kijelzőn megjelenő üzenetek megjelenítési időtartamnak beállítására (ez azokra az üzenetekre vonatkozik, amelyek bizonyos ideig láthatók, majd automatikusan eltűnnek.) Válasszon a "RÖVID (3 mp.)", "NORMÁL (6 mp.)" vagy "HOSSZÚ (9 mp.)" közül. A gyári alapértelmezett beállítás a "NORMÁL (6 mp.)".

Válassza ki a "MEGJELENÉSI IDŐ"-t, és nyomja meg az [OK] gombot. Az alábbi képernyő jelenik meg.

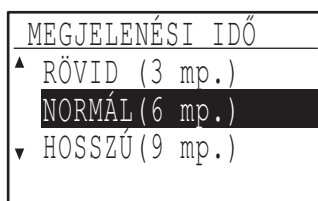

1 **Válassza ki a kívánt megjelenítési időt a [▼] vagy [▲] gombbal.**

2 **Nyomja meg az [OK] gombot.**

BILLENTYŰHANG

Ez a program használható a gombok megnyomásakor hallható billentyűhang hangerejének beállítására. A kezdeti gyári beállítás az "RÖVID".

Válassza ki a "BILLENTYŰHANG"-ot, és nyomja meg az [OK] gombot. Az alábbi képernyő jelenik meg.

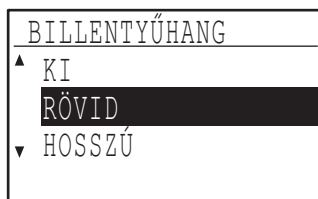

1 **Válassza ki a kívánt hangerőt a [▼] vagy [▲] gombbal.**

A billentyűhang kikapcsolásához válassza a "KI" elemet.

2 **Nyomja meg az [OK] gombot.**

BILLENTYŰHANG ELSŐ ÉRINTÉSKOR

Ez a program használható annak kiválasztására, hogy legyen-e hangja az előre beállított alapbeállításoknak, mikor egy gombot megnyom egy beállítás kiválasztásához. A gyári alapértelmezett beállítás szerint nincs hangjelzés.

Ha azt szeretné, hogy legyen hangjelzés, válassza a "BILLENTYŰHANG ELSŐ ÉRINTÉSKOR" funkciót, és nyomja meg az [OK] gombot, hogy a négyzetben megjelenjen a pipa.

Ha azt szeretné, hogy ne legyen hangjelzés, nyomja meg újra a "BILLENTYŰHANG ELSŐ ÉRINTÉSKOR" funkciót, és nyomja meg az [OK] gombot, hogy a négyzetből eltűnjön a pipa.

BILLENTYŰ LENYOMÁSI IDŐ

Ez a program használható annak beállítására, hogy meddig kell lenyomva tartani egy gombot ahhoz, hogy a billentyűparancs érvényes legyen.

Hosszabb beállítást választhat, hogy megakadályozza a véletlenül megnyomott gomb inputjának regisztrációját. Ne feledje azonban, hogy egy hosszabb időbeállítás kiválasztása után nagyobb figyelem szükséges a gombok megérintésekor a gomb input biztos regisztrációjához. A kezdeti gyári beállítás a "MINIMUM".

Válassza ki a "BILL. LENYOM. IDŐ"-t, és nyomja meg az [OK] gombot. A következő képernyő jelenik meg.

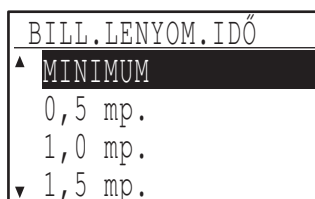

1 **Válassza ki a kívánt időt a [▼] vagy [▲] gombbal.**

2 **Nyomja meg az [OK] gombot.**

AUTOMATIKUS GOMBISMÉTLÉS LETILTÁSA

Ez a program használható annak elkerülésére, hogy egy beállítás folyamatosan változzon, amikor a [▼] vagy [▲] gombot lenyomva tartjuk, például, ha a zoom arányt vagy az eredeti méretet állítjuk be (az automatikus gombismétlés nem fog működni). Ha ez a program aktív, a gombot többször kell megnyomni a folyamatos lenyomva tartás helyett. Az automatikus gombismétlés a kezdeti beállítás szerint működésre van állítva (gyári alapértelmezett beállítás).

Az automatikus gombismétlés letiltásához válassza az "AUTOM. BILL. ISM. TILTÁS"-t, és nyomja meg az [OK] gombot, hogy a négyzetben megjelenjen a pipa.

Az automatikus gombismétlés újra-aktiválásához nyomja meg újra az "AUTOM. BILL. ISM. TILTÁS"-t, és nyomja meg az [OK] gombot, hogy a négyzetből eltűnjön a pipa.

PAPÍRMÉRET BEÁLLÍTÁS LETILTÁSA

Ez a program használható a "PAPÍRMÉRET BEÁLLÍTÁSA" letiltására a speciális funkciók menüben. Ha le van tiltva, a "PAPÍRMÉRET BEÁLLÍTÁSA" nem használható, amikor a [SPEC. FUNKCIÓK] gombot megnyomja, így megakadályozza, hogy a kezelőn kívül más is módosíthassa a papírméret beállítást. A "PAPÍRMÉRET BEÁLLÍTÁS LETILTÁSA" a kezdeti beállítás szerint le van tiltva (gyári alapértelmezett beállítás).

A beállítás engedélyezéséhez válassza a "PAPÍRM. BEÁLL. TILTÁSA" funkciót, és nyomja meg az [OK] gombot, hogy a négyzetben megjelenjen a pipa.

A beállítás letiltásához nyomja meg újra a "PAPÍRM. BEÁLL. TILTÁSA" funkciót, és nyomja meg az [OK] gombot, hogy a négyzetből eltűnjön a pipa.

ENERGIATAKARÉKOSSÁG

Ezek a programok szolgálnak az energiatakarékos beállítások konfigurálására. Bármelyik ilyen program eléréséhez válassza az "ENERGIATAKARÉKOS"-t a mód választás képernyőn, és válassza ki a használni kívánt programot az energiatakarékos képernyőn, majd nyomja meg az [OK] gombot.

AUTOMATIKUS KIKAPCSOLÁS

Ez a program használható az automatikus kikapcsolás mód engedélyezésére, amely automatikusan kikapcsolja a fixáló egység áramellátását, ha a kezelőpanelt bizonyos időtartamig nem használják. Az automatikus kikapcsolás mód engedélyezése segít az energia és a természeti erőforrások megőrzésében, valamint a környezetszennyezés csökkentésében. A funkció a kezdeti beállítás szerint engedélyezve van.



Az automatikus kikapcsolás letiltása helyett ajánlatos először az "AUTOMATIKUS KIKAPCSOLÁS IDŐ"-ben beállított időt meghosszabítani (Isd. lent). A legtöbb esetben egy megfelelő időbeállítás lehetővé teszi, hogy a munka minimális késlekedéssel folyjon, és mégis lehetővé tegye, hogy Ön élvezhesse az energiatakarékosság előnyeit.

Az automatikus kikapcsolás mód engedélyezéséhez válassza az "AUTOM. KIKAPCSOLÁS"-t, és nyomja meg az [OK] gombot, hogy a négyzetben megjelenjen a pipa.

Az automatikus kikapcsolás mód letiltásához nyomja meg újra az "AUTOM. KIKAPCSOLÁS" funkciót, és nyomja meg az [OK] gombot, hogy a négyzetből eltűnjön a pipa.

AUTOMATIKUS KIKAPCSOLÁS IDŐ

Ez a program használható annak az időtartamnak a beállítására, ami után az automatikus kikapcsolás mód aktiválódik, ha a kezelőpanelt nem használják. Ezzel a funkcióval a gép energiát takarít meg, segít a környezeti erőforrások megőrzésében és csökkenti a környezetszennyezést. "1 min.", "5 min.", "15 min.", "30 min.", "60 min.", "120 min." vagy "240 min." választható időtartamként. Válassza a munkafeltételeknek leginkább megfelelő beállítást.

Válassza az "AUTOM. KIKAPCSOLÁS IDŐ"-t, és nyomja meg az [OK] gombot. Az alábbi képernyő jelenik meg.

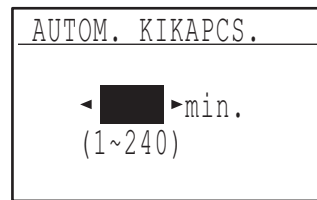

- 1 Válassza ki a kívánt időt a [◀] vagy [▶] gombot.
- 2 Nyomja meg az [OK] gombot.

ELŐFŰTÉS ÜZEMMÓD

Ez a program használható az előfűtés üzemmód előtti időtartam beállításához, amely leteltével a gép automatikusan csökkenti a fixálóegység hőmérsékletét, ha a kezelőpanelt nem használják. Ezzel a funkcióval a gép energiát takarít meg, segít a környezeti erőforrások megőrzésében és csökkenti a környezetszennyezést. "1 min.", "5 min.", "30 min.", "60 min.", "15 min.", "120 min." vagy "240 min." választható időtartamként. Válassza a munkafeltételeknek leginkább megfelelő beállítást.

Válassza az "ELŐFŰTÉS ÜZEMMÓD"-ot, és nyomja meg az [OK] gombot. Az alábbi képernyő jelenik meg.

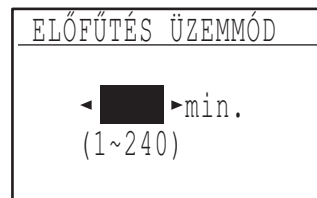

- 1 Válassza ki a kívánt időt a [◀] vagy [▶] gombot.
- 2 Nyomja meg az [OK] gombot.

(NYOMTATÓ) AUTOMATIKUS KIKAPCSOLÁS

Ez a funkció automatikusan leállítja a gépet rögtön a nyomtatás befejezése után.

Ha "KI" van kapcsolva, az Automatikus kikapcsolás időzítő időtartamát az "AUTOMATIKUS KIKAPCSOLÁS IDŐZÍTŐ" beállításában állíthatja be.

FESTÉKTAKARÉKOS ÜZEMMÓD

A festéktakarékos üzemmód körülbelül 10%-kal csökkenti a festék-felhasználást az automatikus és szöveg megvilágítási módokban. A másolatok világosabbak, de még megfelelőek lesznek az általános használathoz. Ennek a módnak a kiválasztása nem lesz hatással a fotó módra. A funkció a kezdeti beállítás szerint le van tiltva (gyári alapértelmezett beállítás).

A festéktakarékos üzemmód bekapcsolásához jelölje ki a "FESTÉKTAK. Ü. MÓD"-ot, és nyomja meg az [OK] gombot, hogy a négyzetben megjelenjen a pipa.

A festéktakarékos üzemmód kikapcsolásához válassza ki ezt a programot, és nyomja meg újra az [OK] gombot, hogy a négyzetből eltűnjön a pipa.

MÁSOLÁSI BEÁLLÍTÁSOK

Ezek a programok szolgálnak a különböző másolási funkciók engedélyezésére. Ezen programok bármelyikének eléréséhez válassza a "MÁSOLÓ" üzemmódot a mód választás képernyőn, válassza ki a használni kívánt programot a másolási beállítások képernyőn, és nyomja meg az [OK] gombot.

MEGVILÁGÍTÁS BEÁLLÍTÁSA

Ez a program használható a megvilágítási szint beállítására, ha a megvilágítási mód "AUTO". Az automatikus megvilágítási szint külön beállítható a dokumentumüvegre és az SPF/RSPF-re. Öt szintből lehet választani: a skála bal oldalán a legvilágosabb, jobb oldalán a legsötétebb szint. A gyári alapértelmezett beállítás a közép szint.

Válassza ki a "MEGVIL. BEÁLL." funkciót, és nyomja meg az [OK] gombot. Az alábbi képernyő jelenik meg.

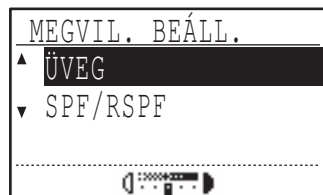

- 1 Válassza ki az "ÜVEG"-et vagy az "SPF/RSPF"-et a [▼] vagy [▲] gombbal.
- 2 Nyomja meg a [◀] vagy [▶] gombot a megvilágítás beállításához.
- 3 Ismétlje meg az 1. és 2. lépéseket egy másik megvilágítás beállításához.
- 4 Nyomja meg az [OK] gombot.

MARGÓ ALAPÉRTÉK

Ezzel lehet beállítani az alapértelmezett szegélyszélességet.

A gyári alapértelmezett beállítás "10 mm".

Válassza ki a "MARGÓ ALAPÉRTÉK"-et, és nyomja meg az [OK] gombot. Az alábbi képernyő jelenik meg.

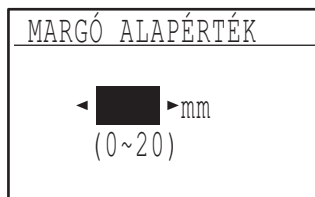

- 1 Állítsa be az alapértelmezett szegélyszélességet a [◀] vagy [▶] gombbal. A szélesség 0-tól 20 mm-ig 5 mm-es léptetése állítható be.

- 2 Nyomja meg az [OK] gombot.

TÖRLÉS BEÁLLÍTÁS

Ezzel lehet beállítani az alapértelmezett törlési szélességet. A gyári alapértelmezett beállítás "10 mm".

Válassza ki a "TÖRLÉS BEÁLLÍTÁS"-t, és nyomja meg az [OK] gombot. Az alábbi képernyő jelenik meg.

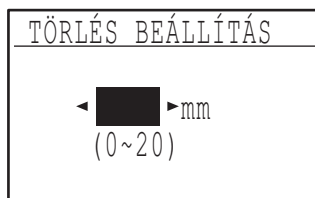

- 1 Állítsa be a széltörlés és középtörlés szélességét a [◀] vagy [▶] gombbal. A széltörlés szélessége és a középtörlés szélessége azonos alapértelmezett értékkel rendelkezik, amely 0-tól 20 mm-ig 5 mm-es léptetéssel állítható be.

- 2 Nyomja meg az [OK] gombot.

KÁRTYABEÁLLÍTÁS

A kártyamásolás kinézetének mintáját a kártyamásolás folyamán állíthatja be.

A választható mintákat tekintse meg a "KÁRTYAMÁSOLÁS" (58.o.) illusztrációi között.

Válassza a "KÁRTYABEÁLLÍTÁS" lehetőséget és nyomja meg az [OK] billentyűt. Az alábbi képernyő jelenik meg.



- 1 Nyomja a [▼] vagy a [▲] billentyűt a kinézet minta kiválasztásához.
- 2 Nyomja meg az [OK] billentyűt.

KÁRTYA MÁSOLÁS ALAPÉRTÉK

Ez a program használható azon alapértelmezett méretek beállítására, amelyek a kártya másolás beviteli képernyőn jelennek meg. A gyári alapértelmezett beállítások 86 mm a szélességre (X) és 54 mm a hosszúságra (Y) vonatkozóan. Válassza ki a "KÁRTYA MÁS. ALAP." funkciót, és nyomja meg az [OK] gombot. Az alábbi képernyő jelenik meg.

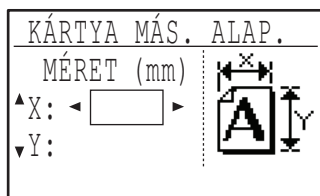

- 1 Válassza ki a X-t vagy Y-t a [▼] vagy [▲] gombbal, és állítsa be a vonatkozó alapértelmezett értéket a [◀] vagy [▶] gombbal.
- 2 Nyomja meg az [OK] gombot.

ALAPÉRTTELMEZETT TÁLCA

Ez a program használható annak beállítására, hogy melyik tálcat válassza ki a gép alapértelmezettként. A választható tálcak a telepített opcionális tálcáktól függően eltérőek lesznek. A gyári alapértelmezett beállítás az "1. TÁLCA".

Válassza ki az "ALAPÉRT. TÁLCA" funkciót, és nyomja meg az [OK] gombot. Az alábbi képernyő jelenik meg.

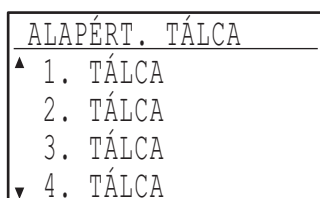

- 1 Válassza ki a tálcat a [▼] vagy [▲] gombbal.
- 2 Nyomja meg az [OK] gombot.

ALAPÉRTTELMEZETT MEGVILÁGÍTÁS

Ez a program használható a megvilágítási mód/szint kiválasztásához, amely a [MEGVILÁGÍTÁS] gomb megnyomásakor automatikusan kiválasztódik. A gyári alapértelmezett beállítás az "AUTO".

Válassza ki az "ALAPÉRT. EXPOZ." funkciót, és nyomja meg az [OK] gombot. Az alábbi képernyő jelenik meg.



- 1 Válassza ki a megvilágítási módot a [▼] vagy [▲] gombbal.
- 2 Ha a "SZÖVEG" vagy "FOTÓ" módot választotta, állítsa be a megvilágítási szintet a [◀] vagy [▶] gombbal.
- 3 Nyomja meg az [OK] gombot.

FOLYAMATOS ADAGOLÁS

Ha a folyamatos adagolás mód engedélyezve lett, egy eredeti adagolása után 5 másodpercen belül az SPF/RSPF-be helyezett további eredeti az előzővel együtt automatikusan lemásolható. (Ha 5 másodpercnél hosszabb idő telik el, a [START] gombot (⊕) újra meg kell nyomni.)

Ez a funkció használható másolás és szkener módokban történő eredeti-beolvasáshoz. A funkció a kezdeti beállítás szerint le van tiltva (gyári alapértelmezett beállítás).

A folyamatos adagolás engedélyezéséhez válassza ki a "FOLY. ADAGOLÁS"-t, és nyomja meg az [OK] gombot, hogy a négyzetben megjelenjen a pipa.

A folyamatos adagolás letiltásához nyomja meg újra a "FOLY. ADAGOLÁS"-t, és nyomja meg az [OK] gombot, hogy a négyzetből eltűnjön a pipa.

MÁSOLAT ELFORGATÁSA

Ha az eredeti tájolása nem azonos a papír tájolásával, a kép elforgatható. A másolat elforgatása akkor működik, ha az automatikus papírválasztás vagy az automatikus arányválasztás működik. A funkció a kezdeti beállítás szerint engedélyezve van (gyári alapértelmezett beállítás).



Ha a képet elforgatja és kicsinyíti is, a másolt kép helyzete az eredeti és a papír tájolásától függően változhat.

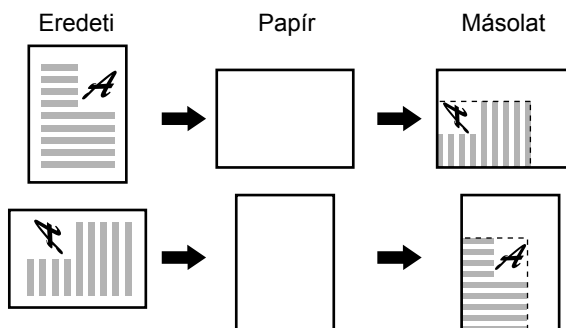

Az elforgatásos másolás engedélyezéséhez válassza ki a "MÁSOLAT ELFORG." funkciót, és nyomja meg az [OK] gombot, hogy a négyzetben megjelenjen a pipa.

Az elforgatásos másolás letiltásához nyomja meg újra a "MÁSOLAT ELFORG." gombot, és nyomja meg az [OK] gombot, hogy a négyzetből eltűnjön a pipa.

AUTOMATIKUS RENDEZÉS KIVÁLASZTÁSA

Ez a program használható az alapértelmezett kimenet kiválasztására, ha SPF/RSPF-et használ a másoláshoz.

A kezdeti gyári beállítás a "RENDEZÉS".

Válassza ki az "AUTO. SZORT. VÁL." funkciót, és nyomja meg az [OK] gombot. Az alábbi képernyő jelenik meg.

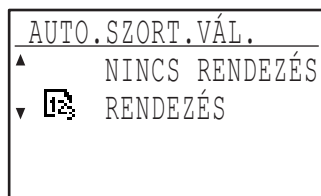

- 1 Válassza ki a kimeneti módot a [▼] vagy [▲] gombbal.
- 2 Nyomja meg az [OK] gombot.

FOTÓ MÓD ALAPÉRTELMEZETT

Ez a program használható annak kiválasztására, hogy a gép féltónusokat jelenítsen meg egy másolási feladatnál a "FOTÓ" mód [MEGVILÁGÍTÁS] gombbal történő kiválasztása után. Válassza ki az "1. MINTA" vagy "2. MINTA" elemet a féltónusok megjelenítési módjának megadásához.

"1. MINTA": olyan fotók nyomtatásához ajánlott, amelyeken éles képek és erőteljesen megjelenített körvonalak láthatók.

"2. MINTA": fotópapíron lévő fényképek nyomtatásához ajánlott lágyabb képkalkotással. A gyári alapértelmezett beállítás az "2. MINTA".

Válassza ki a "FOTÓ MÓD. ALAPÉRT." programot, és nyomja meg az [OK] gombot. Az alábbi képernyő jelenik meg.



- 1 Válassza ki az "1. MINTA" vagy "2. MINTA" elemet a [▼] vagy [▲] gombbal.
- 2 Nyomja meg az [OK] gombot.

ENGEDÉLYEZETT MÁ SOLATSZÁM

Ez a program használható egy másolási feladathoz beállítható (és a kijelzőn megjeleníthető) maximális másolatszám beállítására. A gyári alapértelmezett beállítás "999 példány".

Válassza ki az "ENG. MÁ SOLATSZÁM" programot, és nyomja meg az [OK] gombot. Az alábbi képernyő jelenik meg.

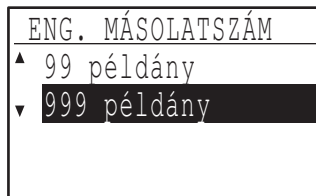

- 1 Válassza ki a "99 példány"-t vagy a "999 példány"-t a [▼] vagy [▲] gombbal.
- 2 Nyomja meg az [OK] gombot.

AUTOMATIKUS PAPIRVÁLASZTÁS LETILTÁSA

Ez a program használható az automatikus papírválasztás letiltására. Ha az automatikus papírválasztás le lett tiltva, nem választódik ki automatikusan a legmegfelelőbb papír, amikor egy eredetit a dokumentumüvegre vagy a dokumentumadagoló tálcába helyez. Ez a funkció a kezdeti beállítás szerint le van tiltva (gyári alapértelmezett beállítás).

Az automatikus papírválasztás letiltásához válassza az "AUTOM. PAPIR VÁL. LETILTÁSA" programot, és nyomja meg az [OK] gombot, hogy a négyzetben megjelenjen a pipa.

Az automatikus papírválasztás újra-engedélyezéséhez nyomja meg ismét az "AUTOM. PAPIR VÁL. LETILTÁSA" gombot, és nyomja meg az [OK] gombot, hogy a négyzetből eltűnjön a pipa.

KÉTOLDALAS MÁ SOLÁS LETILTÁSA

(csak a kétoldalas nyomtatást támogató típusokon)

Használja ezt a programot, ha szeretné letiltani a kétoldalas másolást, vagy ha a kétoldalas másolás funkció nem jól működik. Ha ez a program engedélyezve lett, csak egyoldalas nyomtatás lehetséges.

A funkció a kezdeti beállítás szerint le van tiltva (gyári alapértelmezett beállítás).

A kétoldalas másolás letiltásához válassza a "KÉTOLDALAS MÁ SOLÁS LETILT." funkciót, és nyomja meg az [OK] gombot, hogy a négyzetben megjelenjen a pipa.

A kétoldalas másolás újra-engedélyezéséhez nyomja meg ismét a "KÉTOLDALAS MÁ SOLÁS LETILT." gombot, és nyomja meg az [OK] gombot, hogy a négyzetből eltűnjön a pipa.

HASZNÁLATI UTASÍTÁS

SHARP[®]

SHARP CORPORATION